DOMINGO ILICITANO

Suplemento — DE — LA VERDAD

4 de Enero de 1959

Núm. 16

1958 fué el año cumbre del futbol de Elche

Bajo el mando de Esquitino y César camina ahora hacia la División de Honor

Primer equipo que vistió la camiseta blanquiverde

¿Qué nos deparará el año 1959 en el orden futbolístico ilicitano? Esta es la incógnita que ha de permanecer velada durante 365 días, y quizá ellos acertasen la realidad del mañana, pero el aliciente humano se nutre precisamente por la ignorancia del mañana y en el futbol, como en los demás factores de la vida, hay que esperar para conocer la última palabra, lo definitivo.

Pero, sin embargo, ya no es fácil describir lo acaecido en el 1958. Un año que se fué y que se constituyó en la época cumbre del futbol ilicitano. El año 58 ha de ser forzosamente grabado en oro en el libro del futbol de Elche; su nombre ha acaparado la atención, no solamente de los aficionados de nuestra región, sino de toda España e incluso allende las fronteras. La llegada del internacional César a Altabix, a mediados del año anterior, fué el punto de partida para una campaña triunfal que, iniciada la temporada pasada, halla su madurez en el año finalizado y prosigue hoy al ser el único equipo del grupo Sur de la segunda División que cuenta con ocho puntos positivos, aventajando con cinco de ellos a su inmediatos seguidor y se mantienen desde la segunda jornada acaparando el liderato de la competición.

Pero el Elche no es una novedad de hoy. Ese "astro" de la franja verde que hoy cautiva a infinidad de aficionados y anima el ambiente futbolístico de cuantas poblaciones visita, surgió en el espacio futbolístico en la primera década del siglo actual. Y ha tenido estapas de triunfo y gloria, como también sufrió épocas de decadencia e incluso estuvo al borde de su desaparición.

La fecha no es conocida con exactitud, pero hay indicios de que el primer equipo ilicitano fué constituido allá por el año 1906. Su nombre primitivo es el antiguo de la ciudad —"Illice"— y se celebran partidos amistosos con los conjuntos representativos de Alicante, Murcia, Monóvar, Aguilas y otros de la región.

En 1914 se le da un nuevo impulso a este deporte; adopta ya el nombre de Elche y se construye el primer campo vallado. Pero el esfuerzo ha sido excesivo y como la afición aún no responde a sus necesidades, se produce la primera crisis y, como consecuencia, transcurren unos años en total inactividad.

Resurge el equipo y la afición unas temporadas más tarde y en el año 1923 se constituye legalmente el Elche F. C.; en 1925 ingresa en la Federación Valenciana; y en 1930 consigue pasar a la Murciana.

En cuanto a épocas sobresalientes por el juego que practica, destacan dos. Los entrenadores de éstos son Paco Gonzáles, jugador que había sido del Real Madrid y Español de Barcelona; y Antonio Fivebr, procedente del Sparta de Praga. Dos hombre que revolucionaron el futbol en Elche, escribiendo páginas brillantes para su historia.

En la temporada 1930-31, una de las mejores y con un conjunto bien acoplado, realiza una excursión por Argelia. Juega 8 partidos y solamente conoce la derrota ante el potente equipo francés "Sete".

Equipo del Elche en la temporada 1943-44

El Elche interviene en distintas competiciones oficiales y en varias de ellas obtiene el título de campeón. Y si antes tuvo por contendientes al Hércules, Valencia, Murcia y otros de la región, ahora cruza ya los límites de su demarcación regional y a Altabix llegan el Zaragoza, Valladolid, Baracaldo, Logroño Malacitano,, Granada, Jerez, Mirandilla, Ferroviaria, Imperio, Constancia, Ceuta, Betis, Cádiz, Jerez, Málaga, Córdoba, Sabadell, Badalona, Mallorca, Huelva, Gerona...

No es, pues, ninguna novedad la posición alcanzada por el Elche en la actualidad. Ni tampoco es un "novato" en la Segunda División, en la que militó en las temporadas 1934 35, 1935-36, 1939-40, 1941 42, 1942 43 y 1949 50. ¿Cómo llegó el Elche al prestigio que goza en la actualidad? Para quienes lo hemos vivido y ya hemos olvidado las penas, muy sencillo, pero expongámoslo.

En la temporada 1949 50 se inició aguda crisis y ese equipo que habíamos visto tantas veces triunfante, no llegó a descender a la categoría regional gracias a las ampliaciones que se producían en la Tercera División. Cundió el desaliento, la afición quedó reducida al mínimo y el Elche se hallaba al mismo borde del abismo.

Pero a grandes males, grandes remedios. La temporada 1953 54, cuando ya todo se ha

(Continúa en segunda página)

Temporada 1926-27

Su regalo de Reyes lo encontrará Vd. en

MOLINA

JOYERIA - RELOJERIA - OPTICA

Calvo Sotelo, 25 ELCHE

GASEOSAS

LA IDEAL ILICITANA

La gaseosa que no faltará en su hogar

CERVEZAS El Azor
La cerveza que pregona el sabor de la cerveza
En todo tiempo AZOR..... mejor que nunca

1958 fué el año cumbre...

(Viene de primera plana)

bia perdido y nadie quería hacerse cargo del club, surge la célebre Cooperativa y el Elche vuelve a ronda: los primeros lugares de la clasificación y disputa las ligullas de ascenso. Llegar a Segunda División es tarea muy difícil y los esfuerzos se malogran por falta de solidez.

En la temporada 1955 56 ocupa la presidencia don José Esquitino y llega hasta la eliminatoria con el Gandía. La experiencia tiene su fruto, pero después de llevar a efecto buena campaña, el "reforzado" Huelva sorprende la buena fe de los ilicitanos y todo se pierde en el último encuentro de la temporada.

Tan rudo golpe no desmoraliza. Se desea el ascenso y hay que conseguirlo a toda costa. Don José Esquitino es tenaz en sus propósitos y el primer acierto es el fichaje de César. Cuando a principios de temporada se ve jugar al Elche, son recordadas las épocas de González y Fivebr. César inicia el "gran milagro" en unión de una directiva que no le regatea las gestiones de ningún fichaje, por sensacional que sea. Nos encontramos ya en la apoteósica temporada 1957 58.

Temporada 1931-32

Pero hemos llegado al año 1958. Altabix es escenario de las más excelentes exhibiciones de fútbol; los aficionados de toda la región se dan cita en Elche. Empiezan los partidos amistosos y por Altabix desfilan el Hércules, Alicante, Eldense, Alcoyano, Levante y Plus Ultra, de Segunda División; Español, Atlético de Madrid, Valencia y Sevilla, de Primera. Y el programa internacional lo integran el Barreirense, Lusitano de Evora y Os Belenenses, de Portugal; Sandviken, de Suecia; Canto do Rio, de Brasil, y Liverpool, de Inglaterra.

La temporada de oro se culmina con el anhelado ascenso a la Segunda División. Lo que parecía increíble se convierte en realidad, tras la eliminación del Mallorca. La afición ha visto colmadas sus ilusiones, pero aún estábamos en el año 1958, el de las grandes sorpresas para el fútbol de Elche.

Los fichajes que se realizan para militar en la nueva categoría son muy reducidos y no faltan quienes esperan un veloz paso por la Segunda, cayendo de nuevo en ese tenebroso mar de la Tercera. Pero surge nueva sorpresa. Si la temporada anterior se afirmaba que se jugaba en Tercera con un equipo de Segunda, en la actual, con los refuerzos adquiridos, y gracias a la magia del maestro César, se milita en Segunda con un equipo de Primera.

¿Ilusiones? Esa es la incógnita que nos tiene velada el año 1959, pero por lo pronto se ha entrado en él en una posición envidiable por los demás componentes del grupo. Un liderato aventajado al finalizar la primera vuelta de la Liga, es muy significativo para el final.

El tiempo dirá si 1959 ha de ser también esculpido con letras de oro, como lo mereció el fenecido e inolvidable 1958.

FOTOGRABADOS
LA VERDAD ilustran
Encarguenos sus clisés.

DEL ENCUENTRO MURCIA - ELCHE

Con esta nueva victoria, los «leones» de Altabix tuvieron bien ganadas sus vacaciones navideñas, que es lo que poco más o menos les diría el «presi» don José... Porque 1958 fué el artífice de gran sueño...

LA VERDAD ocupa siempre el primer plano de la actualidad mundial
Porque LA VERDAD es un gran periódico

No compre lo que le den,
EXIJA... que sean
"RUYMA"
Calzados, Vulcanizados de fábrica al consumidor y además... ¡¡¡GARANTIZADOS!!!
Cánovas del Castillo, 14 — Teléfono, 2335
ELCHE

Ante la llegada de los Reyes Magos

Te pedimos, Señor, un poco de ilusión

En el último de los domingos de Adviento, cuando ya la llegada de Jesús es inminente, la Iglesia nos recordaba, por medio de la voz de Juan el Bautista, nuestra obligación de prepararnos debidamente ante el Nacimiento del Niño-Dios: "Preparad el camino del Señor, enderezad sus sendas; todo valle será rellenado; todo monte y cerro allanado; y los caminos torcidos serán enderezados, y los escabrosos igualados; y verán todos los hombres al Salvador enviado de Dios."

Ahora estamos viviendo las jornadas preparatorias para la Epifanía, la fiesta de los Reyes Magos. En el alto de los cielos se ha encendido una estrella rutilante que va dejando en los aires un reguero de luz. O mejor aún, brilla desde el primer día que instalamos el Belén hogareño... Ya los Magos, que al principio pusimos en lo alto de la colina más lejana, han descendido pausadamente estos días y ya están llegando a los umbrales de la Cueva del Nacimiento.

La Iglesia no nos ha insistido tanto en la preparación para el recibimiento de los Magos. Pero es que, quizá ya no nos hacía falta. Cuando el hombre con sinceridad, sencillamente, se ha prosternado ante el Niño recién nacido, no ha podido menos de adivinar a través del llanto de Jesús la presencia de un Dios; y por medio del frío, pobreza y desamparo, todo el amor divino volcándose impetuoso sobre la humanidad. Al levantarse y salir de la gruta histórica ya no se asombrará ante la noticia de que unos Reyes de **Oriente**, acompañados de lujoso cortejo y portadores de raros y valiosos obsequios, lleguen a rendir pleitesía al nuevo Rey... Y cuando el Evangelio, la Historia calle, este hombre forjará más prodigios: primeras que se inclinan amorosas ante el paso de Jesús, ídolos que se precipitan al suelo cegados por el esplendor del nuevo sol que nace...

Por eso la Iglesia no necesita instruirnos ante la llegada de los Magos. Nosotros ya la presentíamos.

La muchedumbre, densa, recorre apresuradamente las calles, realizando las últimas adquisiciones que la celebración de estos días requiere. Los comercios, con sus escaparates repletos, bellamente iluminados, ofrecen una tentación difícilmente superable. En lo alto, los anuncios luminosos, las estrellas del siglo XX, sucesoras de aquella otra de Belén, invitan a todos y por doquier lanzan su pregón de alegrías, de ilusión...

Los niños, compenetrados como nadie, con este mundo de ilusión que los padres están forjando con motivo de la conmemoración de la Epifanía, cuentan las horas que, lentas, parece que nunca van a desembocar en la jornada esperada. Por una noche, los niños verán interrumpido su sueño a causa de una espera de alegría; más adelante, cuando los días de esta existencia huyan fugaces, serán dolorosas pesadillas las que impidan el sueño apacible.

Se suscitó el año pasado en las páginas de la revista católica "Vida Nueva" una polémica sobre si la creencia infundada de los niños de que son los mismos Reyes Magos los que traen los juguetes en esta noche, era lícita o más bien perjudicial a la formación infantil. Aducían los adversarios que sólo daño podía causar lo que era tan sólo un engaño y que después, con la revelación de la verdad, desmerecían mucho los padres ante los hijos. Fueron mayoría las voces que surgieron en pro de esta simpática costumbre. Y con razón.

Dejemos que los niños sueñen; ya la vida implacable se encargará de despertarlos. Que vuelen en alas de ilusión a otros mundos iluminados; después la tierra, con su fuerza de gravedad, los atraerá hacia sus profundidades, cual nuevos Icaros de alas de ilusión tronchadas. No importa su creencia de que esta noche se verá surcada por una estrella de luz; mañana, cuando todo se haya desvanecido, sólo alcanzarán a ver en el horizonte esa estela de humo que deja el avión de reacción al pasar y que les hablará de inventos humanos que acechan al adversario y preparan la guerra futura. Creemos hay alrededor de ellos ese mundo mágico de hadas, princesas, dragones y reyes de ensueño, que siempre será pronto para que los vean sustituidos por ese otro espeluznante de hechos macabros, de los que semanalmente nos narra "El Caso"...

Yo creo que el hombre de mañana agradecerá a sus padres de hoy el regalo de una ilusión.

Porque en la vida necesitamos de ilusiones. ¿Acaso no les envuelve Dios toda una carga de graves responsabilidades con ecos de ilusión a esos novios que penetran en el templo a los acordes de una marcha nupcial para santificar sus amores ante el altar de Dios? ¿Al novel sacerdote no le esconde tras la ilusión de la primera misa una larga agonía de indiferencias, odios y soledades que los otros hombres sabrán crearle?

Pero callemos. Un niño ha dejado sus zapatitos vacíos en el balcón y sobre las calles solitarias resuenan ya los pasos de los Reyes de la ilusión...

XAVIER ILLICITANUS

La historia de los Reyes Magos contada por mis chaveítas

LA APARICION DE LA ESTRELLA

Había allá mu lejísimo en el Oriente uno señorito que le gustaba mucho estudiá y tenían mucho talento y sabían la má de cosas der cielo y de lasetreyita y de cuando va a habér tormenta y rayo y de tó y sabía má que el Saragosano del Armanaque y también era mu güeno, aunque entavía no creían en Dió como acá, y ba un día y se pone uno deyo a mirá con un canuto parriba y dise de pronto a losotro: ¡Camará! veni ustedes pacá corriendo casalio por el cielo una cosa muy rara. Mira mira payá rriba y abé sibenuste de lo que yo estoy viendo. Empiesan tós a mirár con el canuto y sin é y desia uno: eso é una estreya del rabo y ha otro y dise: ¡qué rabo ni qué rabo, ahí yo no veo má que una estreya murelusiente que parese que acaberá de haserla y echaría a volá po losaíre.

Se pone tó a pensá y a mirá papele y libro viejo a bé si caín en el conque de la estreyita; pero ¡ná! y ba uno y dise: ¿Qué sapotais estede que esa estreya, quié desi argo? Er qué? disen losotros. Po fijarse un ratito y vereis ustedes que esa estreya tiene un meneito que se parese a lasotra y que parece como que está como queriendo echá a andá palante.

Y dise uno: oye tú, a lo mejón esa estreya la manda Dió por nosotro pa yevarno a alguna parte mu grande o pa descubrir no algún secreto.

Pos mirá ustedes lo que yo digo, dise otro, que esa estreya es una señá de alguno mu grande que ha nasío por ahí o de una cosa mu grande que va a pasá. ¿Será quizá la señá de ese Rey que toa la vía der mundo se está anunciando y que no acaba de yagá?... ¡Y buena farta que hase pa que acabe con tanto piyo y sinvergonzones como andan por toós laos y tanta cosa mala que no se puá ya ni viví!

Y ha entense el má vieji y dise: Pó yo digo, señore, que debemos de haser una cosa: que os prepará nuestro sameyo y yemá bien la alforja, echarno por ese mundo a buscá al Rey de esa estreyita; y dijeron tos: pos vámono.

Y se ban pa su casa y se lo dicen a su mujere que se ban por ahí y la mujere y su chiquiyo se ponían a yorá y a desirle que no se fueran, que eso era a lo mejón una chalaúra y que qué tenía que bé la estreya con eyo y eyo con el Rey ese y la má cosa; pero eyo no hicieron caso y se montaron en su cameyo y se yevaron a sus moso y mucha cosita güena pa ofrecérsela al Rey de la estreyita.

¡Y no fué má la jormiguiya que le entró por er cuerpo cuando se echaron al campo y mirau parriba y caen en la cuenta que la estreyita echa a andá palante como si fuera un borriquiyo liviano...!

Y la estreyita siguió palante hasta que se paró enzimita de una casilla mu chica de Belén.

† MANUEL GONZALEZ

LA MUSICA

He aquí el Arte que encierra bellas supremacías,
que al espíritu eleva en sin fin de armonías,
prendido, encadenado en un mágico empeño
por las vastas Regiones del Ideal y el Ensueño...

———ooo———

La Música es arrobo, ternura y poesía;
es suspiro y es lágrima, idilio y elegía;
de íntimas sensaciones es derroche, dispendio
¡y de los corazones sensitivos, compendio!...
En las profundidades de la noche intranquila,
insomnes y pacientes, cuando un algo hecripila,
un "algo" incognoscible, ignoto, inesperechado;
en medio de un silencio, mil veces perturbado
por ruidos misteriosos, que ya se desvanecen,
y de nuevo palpitan, amainan y se acrecen.
¿No llegó a vuestro espíritu una armonía suave
que ahuyentó dulcemente la pesadilla grave?
En la acera, en la noche, en el lugar sombrío,
de los nidos diversos en el libre albedrío;
bajo el fulgor de plata de la lejana estrella
y hasta en la frase amante, o en la dura querella,
sin duda percibisteis el ritmo y la cadencia,
la sugestión sublime, la suma trascendencia
que la música ejerce, que en las almas innuye
y—dictamo piadoso—la angustia disminuye...
Santa Cecilia, en medio de su fiebre y delirio,
en sus horas de angustia, de agonía y martirio,
siente que un "algo" ignoto le acaricia y la eleva,
y hacia una Región pura la remonta y la lleva.
¡Es la Música! ¡En vano la tortura pagana!
Ella va al sacrificio; vierte su sangre humana,
modulando sus cantos al Hacedor Divino,
¡que, amoroso, la espera al final del camino!
¡Honor! ¡Eternamente glorificada sea
la que su pensamiento, cual la diosa Atenea,
la hizo inmortal!... ¡Mil veces gloria a Santa Cecilia,
cuya virtud endulza, enlaza y reconcilia!...

... ...

El Arte de la Música, bien puede el yermo en agro
fértil trocar... Sus notas harán el gran milagro,
la humana metamórfosis que toda raza vea
su luto y su llanto trocados en santa panacea...
¡Oh! No abrirá Pandora el arca de sus males,
y la eclosión brindando de sus frutos ideales,
sonreirá Pomona, en tanto que Atalanta
esparcirá la nueva con aligera planta,
Melpómene y Polimnia serán dulces hermanas;
Uriel nos dará siempre la luz de sus mañanas
y el esfuerzo de Sisifo no será infructuoso
bajo del arco ingente del cenit luminoso.
¡Oh, augusta paradimia, redentor altruismo,
abolición de todo rencor y dicreísmo;
"Eureka" de las almas, freno de fieros potros;
voz de Cristo en "AMAOS LOS UNOS A LOS OTROS".
y enlace indestructible de fraternales manos,
¡ya que en la breve vida todos somos hermanos!

José Peral Vicente

LA VERDAD

publica todos los días amplia información sobre Elche, que escribe Agulló Quílez

CAMPO DE ALTABIX - EL PARTIDO DE LA MAXIMA EMOCION

C. D. ELDENSE-ELCHE C. F.

EL PROXIMO DOMINGO, DIA 11

La "Cooperativa" tiene un puesto preferente en la historia futbolística de Elche

Elche. (De nuestro corresponsal, AGULLO QUILES).

La gratitud se demuestra si nos acordamos de la causa que la motiva en momentos de júbilo o satisfacción; de euforia plena, como ahora reina en el ambiente futbolístico.

Y nuestra gratitud va en estos momentos para aquella inolvidable Cooperativa que siempre debe escribirse en mayúsculas y que forzosamente ocupa un lugar preferente en la historia del balompié en Elche.

Una de las más agudas crisis por que ha atravesado el fútbol ilicitano queda comprendida entre los años 1950 al 53, culminado al ocupar el club blanquiverde el último lugar de la clasificación del V Grupo de la Tercera División, al finalizar la temporada 1952 - 53. Prácticamente había desaparecido el fútbol de Elche; nadie quería hacerse cargo del club y resultaba penoso el ver cómo tan popular deporte se hundía, después de tan largo y brillante historial.

La solución estuvo a cargo de lo que hasta aquel momento permanecía inédito. Elche poseía muchos jugadores, veteranos unos y juveniles otros, pero todos con gran cariño hacia el club titular de la ciudad y deseosos de hacer por él todo cuanto estuviese a su alcance. Y fué entonces cuando surgió la Cooperativa.

Efectivamente no había directiva, como tampoco habían empleados ni jugadores que cobrasen sueldo, por muy modesto que fuese. Había un grupo de jugadores entrenados por Noé t, que se habían reunido ante la grave crisis existente y habían decidido formar el equipo. Si habían ganancias, entre todos serían repartidas; si por el contrario se producían pérdidas todo dependía de que cada uno pagase sus propios gastos y desplazamientos.

Y la Cooperativa surgió y cautivó la atención y simpatía de todos los aficionados españoles. Pero no todo es jugar en el fútbol; había que cuidar el terreno de juego, efectuar obras, pintar dependencias y cuidar de la limpieza y conservación de materiales y dependencias. Pues bien, como no había dinero para pagar jornales, fueron los mismos cooperativistas quienes se encargaban de tales menesteres, y unas veces se dedicaban a cavar o los veíamos convertidos en regantes, mientras otras movían en sus manos las brochas o martillos.

Fué un ejemplo de tesón voluntad y entusiasmo que cautivó a todos cuantos de ello tenían conocimiento, pero lograron salir triunfantes.

No solo se había logrado mantener en vida al Elche, sino que en el orden deportivo fué la más gloriosa revelación, al situarse en tercer lugar de la clasificación, con seis puntos de ventaja sobre su seguidor inmediato, el Hellín, y arrebatándole el derecho a disputar la liguilla de ascenso el Orihuela, merced a resultados que los del Segura lograron en Alicante y Aspe.

Temporada memorable, culminada en Alcira en la tarde del 16 de mayo de 1954, cuando aún era necesario lograr la victoria por lo que pudiese ocurrir en Orihuela con la visita del Catarroja 2-1 y victoria de penalty, fué el resultado y allí, en las casetas valencianas, todos a una los once jugadores que vestían la camiseta blanquiverde exclamaron con frenético entusiasmo: "Venceremos", y vencieron por dos goles a uno.

La primera Cooperativa, ya que su existencia fué prolongada, quedó integrada por los siguientes jugadores: Marín, Isidro, Marcos, Quirant, Sevilla, Titet, Alonso, Rafa, Escalpez, Periquín, Pierita, Bombo, Aledo, Lahuerta, Aguiló, Gorostiza, Granados y Trives.

Sin la presencia de aquella memorable y feliz gesta de aquellos jugadores ilicitanos, no sabemos si hoy existiría el Elche o no, si habríamos alcanzado más o menos de lo que hoy poseemos. Lo cierto, lo que no se puede discutir, es que la Cooperativa llena páginas brillantes y decisivas en la historia del fútbol de Elche.

Suazo es ya jugador del "líder" Elche

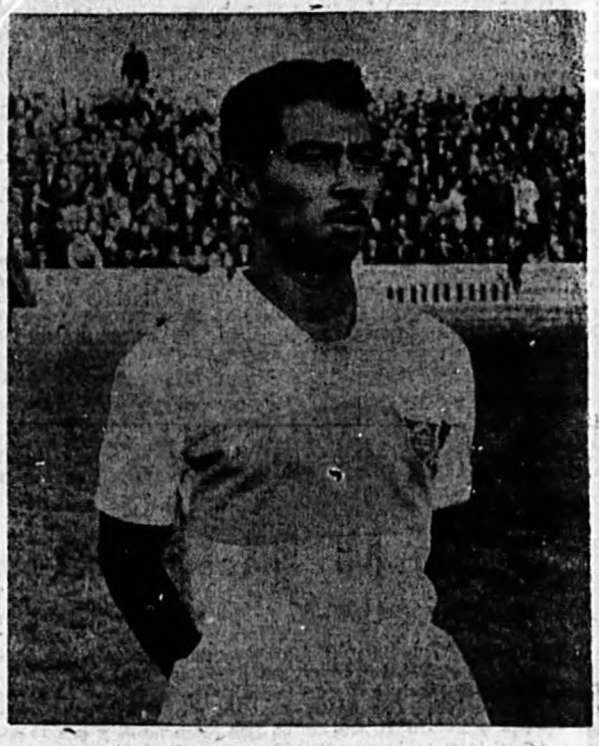

En la Secretaría del club se ha recibido, debidamente legalizada por la Real Federación la ficha de Suazo, por lo que se espera sea alineado hoy en San Fernando

Novedad - Distinción - Garantía

Sastrería CARRERAS

Alcázar, 5 (antes Olivereta)

ELCHE

Ha establecido el

Trofeo al máximo goleador

del ELCHE C. de F. en la temporada oficial 1958/59

Clasificación

Cardona	16	goles
Pahuet	14	"
Nito	7	"
Outerelo	6	"
César	4	"
Guerrero	3	"
Martín	1	"
Mezquita	1	"
Villarrubia	1	"

RINCON DE CHINCHILLA

Cerveza-Mariscos frescos

TAPAS DE COCINA

ELCHE

Anís y Anisete

¡che!

Fabricante:

José Vicente Ibarra

Teléfono ELCHE

Fino Amontillado

CESAR

DISTRIBUIDOR:

Bodegas

• Quiles

Teléfono 270

ELCHE