ESPAÑA y la PAZ

PUBLICACION QUINCENAL — AÑO III.— MEXICO, D. F. — No. 34 — 15 DE ABRIL DE 1953.

La independencia nacional, condición esencial para el mantenimiento de la paz

Comunicado del Secretariado del Consejo Mundial

El Congreso de los Pueblos por la Paz ha tenido en el mundo entero una repercusión tal, que no es posible precisarla en todos sus aspectos. Los resultados de aquellos trabajos están siendo puestos en conocimiento de los pueblos con la mayor amplitud. En todos los países, los delegados rinden cuenta del mandato que les había sido encomendado. Aparecen iniciativas que asocian al conjunto de la población a la puesta en aplicación de las decisiones y las recomendaciones que la libre discusión permitió al Congreso despejar: aprobación unánime de los pueblos sobre las decisiones del Congreso, innumerables mitines, informes, reuniones, en la India, en el Líbano, en Francia, en Gran Bretaña, en Polonia, en Checoslovaquia, en el Canadá, en la Argentina, en Chile, en Bélgica, en los países escandinavos, en Argelia, etc....

Se establecen nuevos contactos, se celebran reuniones, prolongando la unión que se realizó en Viena; eminentes personalidades toman posición en favor de las resoluciones elaboradas por el Congreso. Por doquier, la influencia del Movimiento de la Paz crece.

El Congreso de los Pueblos por la Paz ha contribuído poderosamente a elevar la conciencia de los hombres y las mujeres que quieren la Paz. Ha trazado las perspectivas de una acción que demuestra ser, de día en día, más eficaz, para hacer fracasar las empresas de preparación de la guerra.

Las enseñanzas del Congreso demuestran que la independencia nacional sigue siendo la condición esencial para el mantenimiento de la Paz, y tienen una gran repercusión, especialmente en todos los países coloniales y dependentes.

Conscientes de que los acuerdos de Bonn y de París constituyen una grave amenaza para la independencia y la seguridad de sus países respectivos,

(Pasa a la Pág. 6)

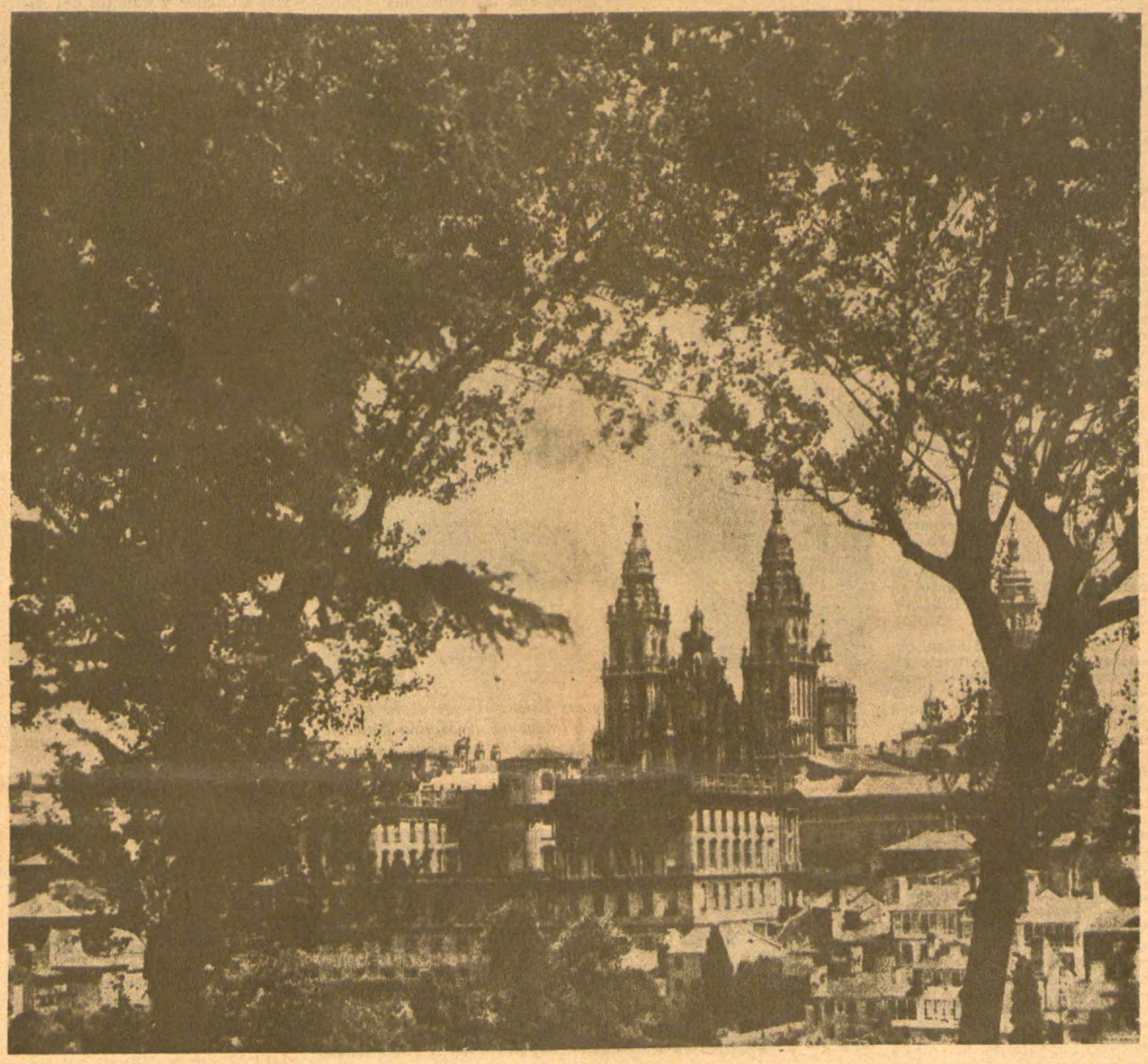

Vista de Santiago de Compostela desde el Paseo de la Herradura.

LA "OPERACION ESPAÑA"

Algo se ha comentado, pero no lo suficiente, el extenso artículo que un caracterizado periodista norteamericano, Ernest O. Hausser, acaba de publicar, después de una visita a Madrid, en el "Saturday Evening Post", bajo el título de "Qué clase de trato ha negociado Franco con nosotros". La lectura de este artículo, con no revelar, naturalmente, más que una parte muy pequeña de la tremenda realidad, debiera abrir los ojos a quienes aún se resisten a ver lo que en España está sucediendo y cómo la causa de la paz mundial toca directamente a la suerte y a la vida misma de nuestra patria.

La "Operación España", nos dice el periodista yanqui, es uno de los grandes empeños a que están entregados los Estados Mayores del Pentágono para la organización de la guerra en Europa. Y, dejando traslucir claramente sus planes, pondera las grandes ventajas que las bases aéreas para los bombarderos atómicos en España tendrían sobre las bases norteamericanas en Inglaterra y en el norte de Africa. "El radiante cielo de España —escribe el vocero del Pentágono, con sus toques de lirismo— es el sueño dorado de un piloto de bombardeo que regresa a sus bases, cansado", después de haber lanzado su mortífera carga. "El cielo de las bases británicas, cargado de niebla", podría ser peligroso para los pilotos yanquis de la guerra. Se trata, pues, como se ve, de atraer sobre España la destrucción atómica, y no precisamente por las excelencias de nuestro cielo, sino por las incomparables facilidades que los organizadores de la guerra encuentran para hacer de España, vendida al malbarato por quienes hoy disponen de ella, el blanco predilecto de la hecatombe.

"¡Y todo tan barato!", exclama, entusiasmado, el perio-

(Pasa a la Pág. 6)

COMO PONER TERMINO A LA TENSION INTERNACIONAL

Una de las recomendaciones adoptadas por unanimidad en Viena, como resumen de las deliberaciones del Congreso de los Pueblos, ha sido la del cese de la tensión internacional.

A la sombra de esa tensión internacional, artificialmente creada y constantemente alimentada por una propaganda poderosa que no escatima medios ni respeta normas morales, se han desarrollado la guerra de nervios y la guerra fría, y, sin empacho alguno, se habla de una guerra preventiva para adelantarse a imaginarios peligros y a amenazas que no existen, que nadie ve, pero que se les dá patente de existencia sólo porque así conviene a los turbios propósitos de los auspiciadores de la guerra.

La guerra fría —que no lo es tanto ya que en ella va implicada la existencia de focos de guerra verdadera, que destruyen pueblos y siegan vidas humanas en terribles proporciones y en las que se utilizan plenamente o se ensayan las armas más potentes, terroríficas e inhumanas— se desarrolla, como ha dicho Joliot Curie, "mediante la calumnia y la mentira, creando un espíritu de cruzada para fanatizar a las poblaciones y prepararlas, en nombre de no sé qué misión divina, para la más espantosa de las matanzas". La guerra fría, posible gracias a la tensión internacional que dificulta la negociación y el acuerdo, puede conducir a soluciones de fuerza; a la guerra con todas sus consecuencias.

"Esto no puede durar", la gráfica expresión recogida por el escritor soviético I. Erhenburg de labios de una sencilla mujer danesa, responde al sentimiento de millones de gentes de todos los países, que a toda costa quieren salir de una situación de angustia y de zozobra, de temor y de preocupación. Que piden un rápido término a la psicosis de guerra, a la guerra fría. Que exigen el cese de la peligrosa tensión internacional.

El Congreso de los Pueblos demostró que este noble anhelo, nacido de la voluntad de paz de todos los pueblos del mundo, puede convertirse en luminosa realidad. El propio Congreso fue brillante prueba de las posibilidades de entendimiento que existen entre los hombres, no importa cual sea su idioma, religión, posición social o modo de vida.

(¿Qué mejor plebiscito de paz que el entusiasmo, el calor y la casi unánime aprobación con

(Pasa a la Pág. 7)

¡NO IREMOS A COREA!

VALEROSA EXPRESION DEL ANHELO DE PAZ DE LA JUVENTUD ESPAÑOLA

Hemos dicho muchas veces que el pueblo español no irá a la guerra que preparan los negociantes yanquis; que la juventud española no se dejará arrastrar a la matanza.

Muchas pruebas han respaldado y respaldan nuestra fe en esta voluntad inquebrantable de los españoles patriotas. En la lucha por la paz en el interior de nuestra patria, miles y miles de personas han manifestado su afán de paz y de independencia, su irrenunciable decisión de conquistar la paz y la soberanía de España.

Ante la promesa hecha por Franco a sus amos yanquis de enviar tropas españolas a combatir al pueblo heroico de Corea, la juventud española se está levantando indignada. A medida que la amenaza se hace más y más grave, cuando ya un primer contingente de ... 25,000 soldados españoles está reuniéndose, los jóvenes españoles acrecen su acción y su decisión. No se ha perdido la voz de la juventud coreana en su mensaje reciente a la juventud española publicado en estas páginas el pasado 15 de febrero: "La juventud coreana está convencida de que Franco, a pesar del terror, no podrá nunca convertiros en carne de cañón y que jamás romperá vuestro anhelo de paz. Vuestra lucha heroica, jóvenes españoles, inspira a la juventud coreana en sus combates contra los agresores norteamericanos". Así decían, emocionadamente, los jóvenes combatientes de Corea.

Y hoy, el Boletín **"Paz y Cultura"**, órgano clandestino de los estudiantes españoles partidarios de la paz, publica una declaración alzándose contra la promesa hecha por Fran-

(Pasa a la Pág. 2)

Las tareas del nuevo embajador yanqui en España

Conforme pasa el tiempo, nuevos peligros se concitan sobre nuestra patria. Las divergencias entre los belicistas, y las dificultades de los gobiernos del bloque agresivo para colocar totalmente a sus países al servicio de los intereses yanquis en contra de sus respectivos pueblos, convierten a nuestra patria en un peón muy importante del juego trágico del imperialismo. Inglaterra y Francia tratan de turnar a España la mayor parte de los peligros que los Estados Unidos quieren hacerles correr. Y los Estados Unidos colocan en España el cimbel que atraiga la destrucción atómica.

Los hechos hablan por sí mismos. El periódico madrileño "ABC" del 21 de febrero pasado, publica una crónica de su corresponsal en Washington más elocuente que cuanto pudiéramos decir. Dice el corresponsal franquista: "La Casa Blanca y el Departamento de Estado, a instancia del Pentágono, decidieron llegar cuanto antes a una decision que permita a la nueva Administración planear sobre factores concretos una política determinada con respecto a España. El semanario "Saturday Evening Post" habla de negociaciones en Madrid, diciendo que si Europa fuese atacada por la URSS, España podría convertirse en la llave de la victoria aliada. Dándo como hecho el acuerdo, afirma el citado periódico norteamericano que los contratos para la construcción y ampliación de las bases aéreas en España serán encargadas a firmas españolas, bajo la supervisión de un reducido grupo de técnicos norteamericanos". (Este "reducido" grupo consta ya hoy de 10,000 técnicos —cifra reconocida por yanquis y franquistas— y, en el curso del próximo año crecerá hasta los 50,000, según declaraciones de altos funcionarios norteamericanos).

¡A eso han quedado reducidos los anhelos imperiales de Franco: a un grupo de mendigos uniformados, en espera del hueso que les arrojen sus amos yanquis! ¡A un grupo de abyectos vendepatrias que preparan, bajo las órdenes del verdugo extranjero, la horca que ha de asesinar a su país!

José María Massip, que así

(Pasa a la 6a. Pág.)

YVES FARGE HA MUERTO

Yves Farge

El pueblo de Francia y, con él, todos los amantes de la paz en el mundo, lamentan hoy la trágica desaparición de Yves Farge, uno de los más grandes y consecuentes luchadores por la paz, ex-ministro, miembro del Buró del Consejo Mundial por la Paz, presidente del Movimiento francés en defensa de la paz y director del gran periódico francés de la paz "Action".

La muerte ha sorprendido al gran combatiente contra la guerra, en un accidente automovilístico, cuando realizaba un viaje después de haber recibido la más alta condecoración soviética dedicada a los partidarios de la paz: el Premio Stalin de la Paz.

El señor Yves Farge abrazó

(Pasa a la 2a. Pág.)

EL CONGRESO DE LOS PUEBLOS

Y SUS REPERCUSIONES EN TODO EL MUNDO

EMINENTES ESCRITORES BRITANICOS SE PRONUNCIAN POR LA PAZ

"Pocos son en este país, los que piensan que un ataque directo o indirecto contra la China Popular pueda tener otro resultado que el de hacer más probable una tercera guerra mundial... Aún son más raros los que creen que la guerra de Indochina pueda solucionarse militarmente o que el rearme del Japón sea otra cosa que un obstáculo a un régimen pacífico".

Así se expresan, en una carta publicada en el "Times" de Londres, eminentes escritores británicos, entre los cuales están O'Casey, Cecil Day Lewis, Sir Compton Mackenzie, Sir Herbert Read y Christopher Fry.

En conclusión, se pronuncian por un arreglo pacífico en Asia Oriental, por medio de negociaciones entre los jefes de las grandes potencias de Europa, de Asia y de América.

1.350.000 TRABAJADORES NORTEAMERICANOS EN FAVOR DE NEGOCIACIONES

El mayor sindicato de los Estados Unidos, el de los Trabajadores del Automóvil, afiliado a la C.I.O. y que agrupa a ... 1.350.000 miembros, se ha pronunciado, durante su Convención anual en Atlantic-City el 23 de marzo, en favor de negociaciones americano-soviéticas. La resolución votada ha expresado el acuerdo de la Convención con una política que permita el desarme y el retorno de los soldados de Corea; ha condenado los intentos de violación de los tratados de Yalta y de Potsdam y de extensión de la guerra de Corea.

LA "CRUZADA NORTEAMERICANA POR LA PAZ"

Una campaña para pedir al Congreso el "alto el fuego" en Corea ha sido lanzada en la conferencia de la organización "Cruzada por la Paz" que acaba de reunirse en Chicago. El grupo de "Los ciudadanos de Minnesota por la Paz" ha publicado un mensaje que, después de invitar a Eisenhower a que respete su promesa electoral, declara: "Una vez que haya terminado la guerra de Corea, habrá que abordar de una manera nueva la solución de los otros problemas que incumben a las Naciones Unidas, tales como la libertad para los pueblos coloniales, el cese de la carrera de armamentos, la posibilidad de coexistencia con la U.R.S.S., el comercio internacional".

PARLAMENTARIOS CANADIENSES POR EL "ALTO EL FUEGO"

La aplastante mayoría de los miembros de la Asamblea legislativa de la provincia canadiense del Saskatchewan está en favor de un "alto el fuego" inmediato en Corea. Doscientos partidarios de la Paz de esta provincia han comprobado esto cuando fueron recientemente al Parlamento de Regina para discutir esta cuestión con cada miembro de la Asamblea.

Gran número de parlamentarios han declarado que propondrían una resolución llamando al gobierno federal a que haga todo en su poder para lograr un "alto el fuego".

Por otra parte, la "Confederación católica" canadiense del Trabajo ha pedido que "se hagan todos los esfuerzos posibles para que termina la guerra de Corea".

UN MARISCAL Y NUMEROSOS JEFES MILITARES BRASILEÑOS SE PRONUNCIAN CONTRA EL PACTO MILITAR ESTADOS UNIDOS-BRASIL

Un mariscal, un almirante, nueve generales y once diputados al Parlamento acaban de lanzar un Llamamiento al pueblo brasileño pidiéndole que preste su apoyo a la Conferencia Nacional contra el Pacto militar con los Estados Unidos que acaba de celebrarse en Río de Janeiro los días 14, 15 y 16 de marzo.

El Llamamiento dice entre otras cosas:

"Nadie puede permanecer indiferente ante el peligro que la actividad de los enemigos de la Paz y de nuestra independencia hace correr a nuestra patria al esforzarse en obtener del Congreso nacional la ratificación del Pacto militar con los Estados Unidos".

El Llamamiento muestra, más adelante, cuáles serían las consecuencias que la aplicación de este pacto arrastraría consigo:

participación de la juventud brasileña en una guerra vergonzosa que no tiene nada de común con los intereses del Brasil; aceleración de la carrera de armamentos; establecimiento de un estricto control extranjero sobre el comercio exterior del Brasil subordinado a los intereses de los instigadores de guerra y abandono total de la soberanía nacional.

Han firmado este Llamamiento entre otros:

El Mariscal Graciano de Castillo; los generales: Arturo López de Castro Pinto, Edgar Buxbaum, Felicísimo Cardozo, Arturo Carnauba.

OLA DE PROTESTAS EN LA INDIA CONTRA LOS PLANES DE GUERRA EN ASIA

El movimiento de protesta que hace alzarse a todo el mundo contra la continuación y los intentos de extensión de la guerra de Corea ha revestido una amplitud particular con motivo de la "Jornada Nacional", organizada el 27 de febrero por el Movimiento panindio de la Paz.

Centenares de reuniones han tenido lugar en las ciudades y pueblos de diferentes provincias.

En Calcuta, tuvo lugar un mitin en la Sala del Instituto Universitorio, durante el cual los asistentes adoptaron una moción sobre el "alto el fuego" inmediato en Corea. En todas las cabezas de distrito de la provincia de Bengala del Oeste se han celebrado conferencias de campesinos en relación con las consignas: "¡Abajo las amenazas a China!", "¡Alto el fuego en Corea!".

También tuvieron lugar reuniones en las regiones más orientales del país, en Assam y Tripura, en el centro industrial de Jamshedpur (provincia de Bihar). Los participantes en los mítines pidieron además la conclusión de un Pacto de Paz entre los Cinco Grandes.

Una importante manifestación tuvo lugar en Jangpura, barrio de la capital, Nueva Delhi, durante la cual hicieron uso de la palabra el Pandit Chatur Narain Malaviya (diputado y miembro del Partido del Congreso). Un diputado de la Asamblea legislativa del Estado de Madhya Pradesh, Thakur Piareulal Singh dirigió un mensaje a la multitud que participaba en el mitin celebrado en Nagpur (Provincias Centrales). El mitin que se celebró en la ciudad de Hyderabad fué presidido por el antiguo jefe de la Justicia, Nazir Yar Jang; en asambleas celebradas en varias ciudades y pueblos del Estado de Hyderabad, fué expresada la oposición de la población a la continuación de la guerra en Corea y a los planes de guerra de "asiáticos contra asiáticos".

IMPORTANTES PERSONALIDADES APOYAN LA CONVOCATORIA DEL CONGRESO DE LA PAZ BRITANICO

El 17 de mayo, en el gran centro industrial de Manchester, se celebrará un gran Congreso Nacional de la Paz.

Así acaba de decidirlo el Comité británico de la Paz. El Congreso tendrá por lema "Acción por la Paz". Importantes personalidades de la vida pública han dado ya su adhesión a la convocatoria.

Aparte del Profesor Bernal y de la Sra. Mónica Felton, miembros del Comité, citemos: el Dr. R. L. M. Synge, miembro de la Real Sociedad (F.R.S.) premio Nóbel de Química en 1952; el Prof. Cecil F. Powel, laureado del Premio de Física en 1950; Sean O'Casey, uno de los más grandes dramaturgos actuales; los escritores Patrick Hamilton y Douglas Goldering; El Sr. Percy Belcher, secretario general del Sindicato de Tabacaleros; M. A. Mc. Dougall, presidente del Sindicato Unificado de Obreros de la Fundición.

Los organizadores esperan la participación de 1.500 delegados de todas opiniones, ligados o no a las acciones habituales del Movimiento de la Paz.

El Llamamiento de Convocatoria dice en particular:

"Existe el peligro de que la guerra de Corea se extienda a China. Existe el peligro que se desprende del renacimiento del militarismo alemán agresivo.

"Existe el peligro de que las guerras en curso y la tensión en Europa, en Asia y en las regiones coloniales se empeoren aún más con resultados desastrosos para todos...

"...Nos estamos dejando arrastrar a guerras y antagonismos contra pueblos con los que no tenemos ningún problema.

"Sufrimos las consecuencias de que la Gran Brétaña no haya afimado su voluntad de paz por una política exterior independiente".

EXCEPCIONALES TESTIMONIOS

Sobre la guerra bacteriológica contra Corea y China

El empleo por el ejército norteamericano de armas bacteriológicas sobre los territorios de Corea del Norte y de China del Nordeste fue denunciado ante la opinión pública mundial por los Gobiernos Norcoreanos y de la República Popular China, a fines de febrero y comienzos de marzo de 1952.

Los hechos denunciados fueron comprobados plenamente sobre el terreno por destacadas personalidades de reconocida solvencia científica y moral y por comisiones internacionales de alto prestigio, tales como la de Juristas y la Comisión Científica Internacional que auspició el Buró del Consejo Mundial de la Paz en su reunión de Oslo, el 29 de marzo de 1952, y que rindió su informe, en Pekín, el 31 de agosto de 1952.

A las pruebas aportadas, obtenidas con el más estricto rigor científico, y a los testimonios suministrados por habitantes de las zonas afectadas que demostraron palmariamente la utilización en masa de diversos tipos de armas bacteriológicas dirigidos contra los seres humanos, los animales domésticos y las cosechas, se sumaron posteriormente informaciones testificales de personas pertenecientes a las fuerzas armadas del ejército de EE.UU.; espías lanzados con paracaídas, soldados y oficiales prisioneros a quienes se había sometido a vacunaciones especiales y secretas, y aviadores derribados sobre territorio norcoreano y chino, encargados especialmente de lanzar sobre la retaguardia proyectiles bacteriológicos.

Recientemente la agencia Hsinhuá ha hecho públicas las declaraciones de los oficiales norteamericanos prisioneros, coronel Frank H. Schwable y mayor Roy H. Bley. La trascendencia y carácter probatorio de tales declaraciones está en relación con la elevada categoría militar de los interesados y con los puestos que ocuparon en el ejército de los EE. UU., habiendo sido el primero, jefe de Estado Mayor de la primera brigada aérea del cuerpo norteamericano de Infantería de Marina, y el segundo, oficial del servicio de municionamiento de la misma unidad. Ambos cayeron prisioneros el 8 de junio de 1952.

Testigos de excepción, sus aseveraciones no pueden ser desvirtuadas con simples negativas o mediante votaciones de la ONU. Ahí quedan como tremenda acusación contra el mando de un ejército que, vulnerando normas internacionales establecidas y conculcando los más elementales principios de humanidad, ha usado y está usando la más ciega, terrorífica y criminal de las armas contra un pueblo indomable.

He aquí, muy extractadas, las declaraciones del coronel Schwable: El general Lamson Scribner subjefe de la primera brigada aérea le preguntó, a su llegada a Corea, en abril de 1952, si conocía "todo lo relativo a las misiones especiales de los VMF-513, es decir al "SUPROB" (nombre cifrado de la bomba bacteriológica) a lo que el coronel contestó diciendo que ya estaba informado por su antecesor el coronel Arthur A. Binney, por el cual sabía que el plan de la guerra bacteriológica en Corea había sido elaborado por los jefes de Estados Mayores de los EE. UU. en octubre de 1951 (las primeras bombas fueron lanzadas en noviembre y diciembre del 51) y entregado personalmente al general Ridgway y por éste al comandante en jefe de las fuerzas aéreas, general Weyland, en Tokío. Weyland conferenció con el general Everest, jefe de la 5a. unidad aérea y con el jefe de la 19a. brigada aérea de bombardeo con base en Okinawa. Aprobado el plan, fue llevado por Everest a Corea y trasmitido en forma personal y verbal a los jefes interesados para su inmediata puesta en práctica.

Coronel Frank H. Schwable, jefe del Estado Mayor de la Primera Brigada de Aviación del Cuerpo de Infantería de Marina norteamericano, cuyas sensacionales declaraciones sobre la guerra bacteriológica publicamos muy resumidas.

Mayor Roy H. Bley, oficial del servicio de aprovisionamiento militar y técnico de la Primera Brigada de Aviación del Cuerpo de Infantería de Marina norteamericano, que también ha hecho importantísimas declaraciones sobre la agresión bacteriológica a Corea.

Los objetivos del plan eran: experimentar las condiciones de combate y después ampliar, en relación con los resultados, la utilización de armas bacteriológicas. Probar la eficacia de las bacterias, su propagación, propiedades epidémicas y repercusiones sobre la combatividad del enemigo y sobre la población civil. Experimentar los diversos tipos de armas portadoras de bacterias, así como los aviones más apropiados. Experimentar sobre diversas condiciones del terreno, alturas sobre el nivel del mar, espacios abiertos o cerrados, ciudades, etc. Las experiencias debían durar lo suficiente para poder las hacer en distintas condiciones climatológicas. Debía simultanearse el lanzamiento del material bacteriológico con el de las bombas corrientes. Mantener el más riguroso secreto para con los aliados y el enemigo...

Fase inicial (experimental). En nov. del 51 los B-29, con base en Okinawa sometieron los objetivos de la Corea del Norte a un bombardeo "desordenado" en combinación con los vuelos nocturnos habituales. A los B-29 se sumaron los WMF-513 que comandaba el general Schilt, con base en Kuñsán en enero de 1952 y en el mes de marzo se utilizó la primera escuadrilla de reconocimiento fotográfico, con sus aparatos Banshees. Sucesivamente fueron utilizados aviones tipo Panthers y Skyraiders con base en portaaviones.

Fase de combate. En mayo del 52, el general Jerome, nuevo jefe de la primera brigada aérea de Infantería de Marina, cumpliendo órdenes del general Barcus, señaló la directiva de ampliar las operaciones bacteriológicas estableciendo una franja contaminada que cruzase Corea de parte a parte, para impedir el transporte de municiones y de tropa. La contaminación debía hacerse en diez días, en forma masiva, y después sostenida en la proporción conveniente. Del flanco izquierdo quedó encargada la primera brigada aérea; del centro, las fuerzas aéreas del ejército, y del derecho la aviación naval. Los bombardeos debían realizarse simultáneamente con las misiones normales, a fin de despistar.

En estas operaciones, bombarderos MAW-1 lanzaron bombas con gérmenes coléricos y en el plan se especificaba la utilización sucesiva de Fiebre Amarilla y Tifus Exantemático.

Para garantizar el secreto se dio orden de lanzar las bombas bacteriológicas junto con las corrientes y que quedara siempre en el avión una bomba de **Napalm** con el fin de que si caía el aparato o fuera derribado, se incendiase con seguridad.

El mayor Roy H. Bley, oficial de municionamiento del Estado Mayor de la primera brigada aérea de Infantería de Marina, hizo declaraciones demostrativas de la clase y tipo de bombas bacteriológicas, circunstancias que conocía bien, por estar expresamente encargado de su acondicionamiento, almacenamiento y empleo. Tenía a su cargo personal especializado y de toda garantía. La primera partida de bombas bacteriológicas se pidió a la 6405 brigada aérea de apoyo con base en Tegú. Su empleo y ubicación sólo era conocido por algunos miembros del Estado Mayor de la brigada, por el jefe del regimiento y los jefes de escuadrilla, los aviadores que ejecutaban las misiones, el jefe del depósito de bombas y el personal especial de municionamiento.

Las declaraciones del mayor por lo que se refiere a unidades militares utilizadas, objetivos a bombardear y extensión de los bombardeos coinciden con las del coronel Schwable.

Yves Farge ha...

(Viene de la Pág. 1)

apasionadamente la causa del movimiento de la paz desde los primeros pasos de éste en la Sala Pléyel de París. A ella dedicó desde entonces todos sus esfuerzos. En el Congreso de Varsovia propuso la creación del Consejo Mundial de la Paz como "un verdadero consejo permanente de la paz al cual podrán incorporarse todos los que nos miran, todos los que recobran fuerzas y esperanzas, todos los que van a saber mañana que, con nosotros, la paz ha encontrado por fin su suerte".

Participó de una manera intensa, haciendo gala de una gran capacidad de trabajo y de un talento notable, en todas las reuniones internacionales del Buró y del Consejo Mundial de la Paz.

Viajó por toda Europa llevado de su entrañable anhelo de paz. El año pasado estuvo en Corea —afán que sentía poderosamente desde que comenzó la conflagración en aquella nación mártir—, habló con el pueblo coreano, participó en sus trabajos, conversó con prisioneros de guerra norteamericanos, investigó con profundo dolor y estupor los hechos incontrovertibles de la guerra bacteriológica, y en la última reunión del Consejo Mundial de la Paz en Berlín hizo un magistral informe sobre su viaje.

Gran amigo del pueblo español, ayudó y colaboró en las labores de nuestros compatriotas en Europa y escribió numerosos artículos y discursos en los que demostró su profundo cariño por nuestra patria y nuestro pueblo.

En el gran Congreso de los Pueblos por la Paz, celebrado en Viena, Yves Farge fue el encargado de informar sobre el pirmer punto del orden del día, el referente a la independencia nacional y a la seguridad de los pueblos. Su informe es una pauta magnífica para la lucha de los pueblos que, como el nuestro y el suyo, padecen la invasión de técnicos, militares, políticos y negociantes yanquis, preparadores de una gran carnicería mundial.

Su desaparición es una lamentable pérdida para el pueblo francés y para todos los amantes de la paz en el mundo. ESPAÑA Y LA PAZ envía sus sentidas condolencias al Consejo Nacional para la Defensa de la Paz francés y a todos los partidarios franceses de la paz. El Consejo Español de la Paz ha enviado también sus sentidas condolencias al Consejo Mundial y al Movimiento francés.

No iremos a...

(Viene de la Página 1)

co de enviar a jóvenes españoles a Corea:

"¡Estudiantes: Esta nueva indignidad nos amenaza directamente así como a toda la juventud...! ¡No iremos a Corea a hacer la guerra a un pueblo heroico que no ha hecho nunca nada contra nuestro país...! ¡Todos los españoles patriotas se alzarán contra este nuevo y grave atentado a nuestra soberanía y a nuestra independendencia nacional!"

Esta es la palabra de nuestra juventud que vela apasionadamente por su vida y por la vida de España y lucha cada día con mayor pujanza, junto a todos los hombres dignos y patriotas de nuestra patria, por el fin de la guerra en Corea que siente como su propia lucha, por la paz y la independencia de España.

Saludamos a nuestros valerosos compatriotas que hacen **"Paz y Cultura"** y que tan certeramente saben expresar los más vivos sentimientos de la juventud y del pueblo de España en su lucha por la vida.

¿Ha dado España algo al mundo?

Por Alfonso MONTANES.

HUBO en el siglo XVIII y en Francia un abate, Masson de Morviliers, si no me acuerdo mal, que con toda la incultura que a veces manifiestan los ciudadanos de los países cultos, hizo un estudio titulado más o menos exactamente: "¿Qué ha dado España al mundo?", en el cual llegaba a la conclusión de que el mundo nada debía a España. Por curiosa paradoja, España se mostró con él como el sándalo con el hacha del proverbio hindú: perfumando al que hiere. Porque —¡oh, triste destino!— Masson de Morviliers, ha pasado ya a la inmortalidad a causa de la inepcia total de su pregunta y gracias a las "palizas" que le dieron unos españoles de los que han dado mucho a la humanidad: Forner y Menéndez Pelayo, entre otros.

¿Por qué se viene a la memoria estos días todo esto? ¿Será porque España es un país "sous-developpé"?. No. Ahora caigo en la cuenta: es porque el general americano Vandenberg ha estado hace poco tiempo en España, haciendo una visita de inspección. Al parecer, estuvo estudiando si España serviría para instalar bases de aviación. Los periódicos han dado hasta los lugares en que se supone que habrían de instalarse las bases de bombardeos, las de la caza, etc. Por omisión discreta, sin duda, no se nos dice dónde estarían las bases atómicas... ¿Que qué tiene que ver todo ésto con Mr. Masson?

Pues sencillamente ésto: Mr. Masson digo Mr. Vandenberg, no ya se pregunta, sino que parte del supuesto que lo único que España puede dar al mundo son bases estratégicas ¡y acaso campesinos "sousdeveloppés"! Otro general, francés, por más señas, dijo en su día que le gustaría a él mandar la infantería española, como quien dice: me gustaría a mi cazar con ese perro. Claro es que habría que saber si a la infantería española, le gustaría "ser mandada" por ese general. Pero en fin, el tal, aún hablaba de la "infantería española". Para Mr. Masson, digo Mr. Vandenberg, ni siquiera se trata de eso: le basta con el suelo, el suelo bruto de España, para emplazar sus bases. O dicho de otro modo: ¿para qué puede servir España si no es para servir de base a los proyectos militares de Mr. Masson, digo Mr. Vandenberg?

No incurrimos nosotros en la misma deformación profesional. (Profesional, precisamente, que lo digo pensando en aquel dicho de Unamuno: "Un civil siempre se puede militarizar; pero un militar no se civiliza jamás". Dicho en el que no hay únicamente humor antimilitarista sino comprobación de un hecho muy profundo. Y así, no negaremos, ni nadie sensato negará, cuánto la humanidad debe al desarrollo técnico de la civilización norteamericana (nótese que digo "civilización" y no, por ejemplo, "militarización"). Pero es esa una forma, importantísima, por supuesto, de la actividad humana; **una** de las manifestaciones de la grandeza humana; no la única. Que hace ya tiempo pudo escribirse un libro magistral: "El saber y la cultura". En cierto modo nos hallamos ahora ante uno de los aspectos de tal cuestión: ¿se dirá que un campesino inteligente, aunque sea analfabeto, un campesino andaluz con nociones muy claras acerca de su dignidad, de la solidaridad humana, tal cual el de Fuenteovejuna o el que batió en Guadalajara a las tropas fascistas, "sabe" menos que un especialista americano en tornillos a presión, capaz de manejar el teléfono, desmontar un motor de automóvil, etc., si éste último sólo "sabe" eso? ¿Se dirá que sabe más el **Babbit** americano que lee el **Reader Digest** y cree que conoce Dostoyevski porque ha visto un "cartón" (que, a título de testimonio, el autor de estas líneas tuvo en su mano), en el cual se ve a Raskolnikov saliéndole unas cosas extrañas por la boca y en las cuales hay un "condenseted" del pensamiento del personaje al matar a la vieja usurera, que un campesino al que le han leído una vez, pero de verdad, **Don Quijote de la Mancha?**

Por ejemplo: un compatriota de Mr. Masson, digo de Mr. Vandenberg, y al cual se cita aquí únicamente en calidad de compatriota del jefe de la aviación americana, Orson Welles, el año pasado, al preguntarle el cronista de **Le Monde** algo acerca de personajes preferidos o cosa por el estilo, dijo: que desde el Renacimiento aquí, la humanidad ha creado sólo tres mitos cierta y verdaderamente universales: **Don Quijote, Don Juan y Fausto.** De suponer que sean sólo ésos tres (y el que ésto escribe no comparte tal opinión), dos de tales creaciones de valor universal son españolas. Y aun ampliando la cuenta, como habría que hacer lo, esas dos siempre estarían en su sitio. ¿Habrá que decir que crear dos tipos, dos mitos, dos creaciones **universales**, es menos importante que inventar la bomba atómica?

Cuando Beethoven escribió una sinfonía o cuando Picasso pinta un cuadro, no se propone, creo, ciertamente, influir por modo directo en los medios técnicos de la producción. ¿Sacaremos en vista de ello, la consecuencia de que el Dante o Shakespeare han sido **inútiles** para la civilización, para la **edificación** del hombre?

España ha hecho algo de eso. Y lo sigue haciendo. Pero acaso será mejor expresarse en términos de "record". España ha sido la primera en crear el Cid Campeador y en descubrir las neuronas de la corteza cerebral. El primer pintor que ha pintado la luz, se llamaba Velázquez. El primer escritor que trató el tema de Don Juan, y ya sabe usted —¿o no?— que se cuentan por centenares los que luego se han escrito en el mundo, era un frailecito español que se llamaba Tirso de Molina. Ya usted, que es ami-

(Sigue en la Pág. 7)

Dibujo de Gregorio Prestopino, dibujante norteamericano.

UN CUENTO INOCENTE

Por el Dr. Emilio MIRA Y LOPEZ.

Ocurre periódicamente en la Historia que ciertos pueblos confían demasiado en sus gobernantes, por hallarse estos dedicados a la tarea de exaltar su orgullo y proporcionarles distracciones y comodidades que les lleven a una orientación epicúrea y hedonista. Tales gobernantes se "paranoizan" y llegan en su protección a querer conquistar el Mundo, basados en sus fáciles éxitos políticos iniciales. Tal ocurrió en los tiempos del Imperio Romano y luego se repitió en diversos países (sin excluir España) para, en este siglo manifestarse en Alemania (con su célebre "Deutschland über alles in der Welt") y ahora en los Estados Unidos. Los gobernantes de este país afirman que "Dios ha colocado sobre sus hombros la pesada tarea de dirigir el Mundo Libre" y para ello nada mejor que apoderarse primero de las materias primas que en éste se encuentran y luego enviarles armas para que con ellas defiendan los lucros que de aquella expoliación se obtuvieron. Si en esa política "protectora" se encuentra un dictadorzuelo que se venda barato, se le compra, si se tropieza con un hombre digno, se le amenaza o se le "fabrica" un complot. Así se procede a la tarea de ir deglutiendo el Mundo por pedazos cada vez mayores y se prepara la ingestión del máximo. Entonces los tales gobernantes y sus corifeos tendrían la satisfacción de realizar lo que nadie consiguió hasta ahora: Ni Alejandro, ni Carlomagno, ni Gengis Kan, ni Carlos V, ni Napoleón, ni Hitler...

Pues bien: para quienes opinan que es "temible pero posible" que la amalgama de la ambición, la astucia y la bajeza pudiesen tener éxito, para quienes opinan que hay muchos "titulares con suerte" —como Franco por ejemplo— es bueno que les relatemos un inocente cuento hindú, que oímos en nuestra infancia y que se titula: la Serpiente y el Elefante. A los lectores cabe deducir la moraleja: Erase que se era un hermosa "boa" que arrastraba majestuosamente sus 10 metros de viscoso cuerpo por la mata de un bosque selvático. Cuanto más crecía, mayores eran las presas que era capaz de atacar y deglutir; sucesivamente fue capaz de "tragarse" carneros, gazelas, jabalíes y un día llegó a devorar un tigre. Entonces concibió la idea de que si llegase a poder tragarse el único Elefante que había en el bosque sería indiscutiblemente la dueña absoluta del mismo. Y empezó a perseguirlo y a tenderle trampas, usando y abusando del terror que los otros animales tenían y sentían ante ella. Por fin llegó la ocasión: sorprendió al Elefante dormitando y con un esfuerzo gigantesco consiguió engullirlo. Casi sin fuerzas pero en colmo de la satisfacción pensó en salir del bosque para ser admirada fuera de él ¡Oh sorpresa!: Ahora ya no se arrastraba y si andaba! Y lo que es peor, cuando tropezó con un carro de chiquillos, en vez de huír estos ante su presencia empezaron a reir y oyó que uno decía a sus compañeros: qué gracia... ¡un elefante vestido con piel de serpiente!

La más española de las causas

Por Venancio LOZOYA.

"La causa de la paz, siendo la más universal y humana, es la más española, la más patriótica de las causas".

Esta palabras, pronunciadas en el gran Congreso Español de la Paz celebrado en México en noviembre de 1951, por nuestro presidente, nuestro ilustre compatriota Don José Giral, definen magistralmente la vinculación indisoluble que existe entre la defensa de la paz y la causa de la salvación de España y de la salvaguarda de su independencia; la relación inseparable entre la lucha por la paz para todos los pueblos y la lucha del pueblo español por la vida y el porvenir de nuestra patria.

El pueblo español, como todos los pueblos del mundo, abrigaba la esperanza, cuando el 26 de junio de 1945 se firmó en San Francisco la Carta de las Naciones Unidas, de que se abría en el mundo una perspectiva nueva que permitiría el establecimiento en lo sucesivo, de relaciones pacíficas entre los Estados y aseguraría la independencia nacional de cada país, para labrar su propio destino. Fue en la Asamblea de Constitución de la ONU, donde se condenó de manera expresa al régimen franquista, negándole autoridad para participar en la vida de la nueva organización.

Sin embargo, a los siete años de establecida la Organización internacional de las naciones, el mismo régimen que tan severamente fuera condenado, se encuentra formando parte de varias agencias y organismos dependientes de la O. N. U. y a estas fechas se habla incluso de darle entrada en la Asamblea General.

Esto significa que ha cambiado el espíritu de la ONU, llevándola a favorecer en la actualidad, el régimen que en su iniciación repudiaba; de hecho, se ha convertido en protectora del fascismo que se proponía exterminar.

En realidad, lo que ocurre es que los principios sobre los que se basa la Carta de la ON U son violados por una mayoría mecánica que antepone a los intereses universales de paz y de convivencia entre los Estados, al afán de dominación mundial de los Estados Unidos para imponer su hegemonía.

En relación con este problema, el Prof. Joliot-Curie presentó un detallado análisis en su informe en el Congreso de los Pueblos celebrado en Viena, considerando que para resolver todos los problemas del mundo y hacer que la ONU vuelva a adquirir su carácter de universalidad, hace falta un Pacto entre las Cinco Grandes Potencias. Pacto que adquiere para el pueblo español, como para todos los pueblos del mundo, el carécter de una necesidad imperiosa que establezca las condiciones fundamentales y estables de la paz mundial.

"La independencia nacional y la seguridad, el cese de las guerras en curso y el aflojamiento de la tensión internacional", son los temas fundamentales que se debatieron en el Congreso de los Pueblos. No es preciso esforzarse mucho para comprender la enorme trascendencia que para España encierran estas tres cuestiones.

En la actualidad, en virtud del pacto establecido entre el gobierno de los Estados Unidos y el general Franco, España se encuentra ya incorporada a la política de guerra impuesta por el gobierno norteamericano a los países cuyos gobiernos domina. ¿En función de qué intereses se convierte nuestra patria en una dependencia del Pentágono?

Es sabido que en virtud del pacto con los EE.UU. las bases aéreas de Madrid, Sevilla, León, Logroño, Reus y Albacete, así como las bases navales de Cádiz, Cartagena, Coruña, Ferrol, Vigo, Baleares, Málaga, Alicante, Valencia y Barcelona pasan a poder del ejército norteamericano. Pero hay más; el periódico "New York Journal American" informa que, en los planes elaborados por Washington, España sustituirá a Inglaterra como base atómica y agrega que esta decisión ha sido tomada por el Estado Mayor unificado norteamericano.

Este hecho significa que nuestra patria puede ser transformada en campo de destrucción y de muerte teniendo en cuenta que los americanos no son los monopolizadores de las armas atómicas.

Con razón el Dr. Giral dice que nuestro país ha sido convertido en botín de guerra de los yanquis. Ha sido enajenada la independencia y la soberanía nacional de España, los puntos vitales para la defensa nacional están subordinados a intereses extranjeros, así como las materias primas y los productos españoles, siendo encarcelados y fusilados los patriotas que protestan contra esta ignominiosa dominación extranjera.

Todo ello hace que la guerra que se prepara se haga ya sentir en España. No hace mucho que el general Franco anunció su propósito de autorizar el envío de voluntarios españoles a Corea, repitiendo así el trágico episodio de la División Azul a las órdenes de Hitler, para participar en la agresión contra otros pueblos.

Ante todos estos hechos, que

Pasa a la Pág. 6)

EDITORIAL

UN PRIMER PASO HACIA LA TREGUA EN COREA

El acuerdo que acaba de suscribirse sobre el canje de prisioneros de guerra heridos y enfermos en el frente de la guerra de Corea representa un paso inicial, muy tenue todavía, pero lleno de significación, hacia el logro del armisticio en esta guerra, cuya terminación constituye uno de los grandes e inmediatos objetivos de la lucha por la paz. El paso que acaba de darse, en medio de la esperanza de los pueblos y de la humanidad, constituye una victoria alentadora de las fuerzas de la paz, es el resultado de la política invariable de paz de los Estados que atemperan a este alto objetivo toda su política exterior y confirma el gran principio básico de que todos los problemas pendientes de solución en el mundo de hoy pueden resolverse o encauzarse mediante el espíritu del entendimiento y la negociación.

El alto el fuego en Corea fué una de las más altas exigencias de la voluntad de paz de los pueblos y los hombres concordada en la grandiosa conjunción de afanes de la humanidad entera que fué el Congreso de los Pueblos. "Reclamamos la terminación inmediata de todas las hostilidades en Corea —dice el Llamamiento del Congreso de los Pueblos por la Paz—. Mientras las ciudades se derrumben, mientras la sangre corra, no hay esperanzas de entenderse. Cuando hayan cesado las hostilidades, las partes beligerantes llegarán más fácilmente a un acuerdo sobre las cuestiones en litigio".

Cece inmediato de las guerras en curso, de tas crueles e injustificadas guerras sostenidas en Corea, el Viet-Nam y Malaca: ésa fué una de las grandes apelaciones del Congreso de los Pueblos y ésa es una de las apremiantes aspiraciones de la humanidad. Como dijo en Viena Joliot-Curie, aunque no estemos de acuerdo en cuanto a las responsabilidades por el origen de esas guerras, "sí podemos llegar a entendernos para exigir, por lo menos, un alto el fuego que ponga inmediatamente fin a las muertes y a las destrucciones".

Por eso la humanidad saluda con tan viva esperanza este primer paso que acaba de darse. Pero, a la esperanza alentadora, debe ir unida la decisión de seguir luchando, de luchar todavía con mayor tesón hasta lograr que este paso inicial sobre un punto concreto y limitado, que esta débil, pero significativa victoria del espíritu de la negociación, conduzca a la extinción total de esos focos de guerra, que son de por sí un crimen incalificable para los pueblos que los sufren y, además, un peligro muy grande para la paz del mundo. Las conversaciones de armisticio, iniciadas hace ya cerca de dos años, deben ser reanudadas ahora y llegar rápidamente a su fin. Y la opinión pública mundial, que tanto pesó en aquella decisión, podrá ahora, si realmente tiene conciencia de su inmensa fuerza, revelada de nuevo por los últimos hechos, contribuir de un modo poderoso a que el armisticio y la paz en Corea, con todo lo que ella representa para la paz del mundo, llegue a ser un hecho.

Los acontecimientos de estos últimos días no han revelado solamente las esperanzas de paz de la humanidad. Han puesto también al descubierto los temores que una perspectiva clara de paz, las resistencias enconadas que la marcha hacia ella despiertan en los instigadores de la guerra. Nuevas oleadas de histerismo tratan de desorientar a los pueblos haciéndoles creer que la liquidación de la guerra de Corea acarrearía consecuencias catastróficas para la economía de ciertos países, cuando la verdad es que sólo asestaría un golpe serio a los intereses y a los fabulosos beneficios de los traficantes de la guerra y a sus planes de provocación de una nueva guerra mundial.

Los españoles no debemos olvidar que el cese de la guerra en Corea afecta también muy directamente a la vida y a la suerte de nuestro pueblo. El régimen de guerra que lo tiene secuestrado acaba de ofrecer a sus amos 25.000 soldados españoles para ser enviados a los campos de Corea. Poner fin a esta guerra, significaría, para España, arrebatar a quienes la empujan a la destrucción uno de los caminos por los que nuestra patria puede ser arrastrada a la hecatombe.

Por eso, alentados en nuestra decisión de luchar por la paz ante la nueva prueba de cómo esta lucha logra frutos innegables y hace retroceder, siquiera sea todavía de un modo muy débil y en aspectos concretos y parciales, a los enemigos exteriores de la vida y la independencia de nuestra patria, los españoles debemos arreciar en nuestros esfuerzos por contribuir al triunfo de la causa mundial de la paz y trabajar sin descanso por sumar a ella las voluntades y la opinión de la gran mayoría de nuestros compatriotas.

ESPAÑA Y LA PAZ

Autorizado como correspondencia de Segunda Clase en la Administración de Correos número 1 de México 1, D. F. el 29 de Noviembre de 1952.

Director,
León Felipe
Consejo de Redacción:
Rafael Alberti.—Salvador Bacarisse.—Fernando Benítez.—José Bergamín.—Reis Bertral.—Luis Buñuel.—Alejandro Casona.—Pedro Cavia.—Francisco Comesaña.—José Giral.—Heriberto Jara.—M. Martínez Risco.— Manuel Márquez.—Ceferino Palencia.—Miguel Prieto.—Juan Rejano.—Wenceslao Roces.—Martí Rouret.—Manuel Sánchez Arcas.—Fernando Vazquez-Ocaña.

Oficinas: Privada de Constantinopla 15
Ejemplar: $0.50

Conferencia de Don José Giral

En el Ateneo Español de México.

El pasado miércoles, 8 de abril, el presidente del Consejo Español de la Paz, miembro del Buró del Consejo Mundial, Dr. José Giral, dictó una interesantísima conferencia sobre la paz, en el Ateneo Español de México.

Ante un numeroso público muy interesado en escuchar sus palabras, el Dr. Giral planteó profundamente toda la tensa situación mundial, abordó muy documentadamente el problema de las guerras en curso, desarrolló con irrebatibles argumentos las cuestiones de la seguridad y la independencia nacionales y analizó la situación de España, su entrega al imperialismo yanqui, sus terribles peligros y los deberes de los patriotas sinceros que aman a España y a su pueblo. Explicó con suma sencillez los grandes objetivos del movimiento de partidarios de la paz e informó ampliamente de la celebración del Congreso de los Pueblos por la Paz así como de su amplitud sin precedentes.

La conferencia del Dr. Giral fue muy aplaudida. En nuestro próximo número tendremos ocasión de publicar un amplio extracto de la misma.

LAS CINCO GRANDES POTENCIAS

En los días 16 y 17 del pasado marzo se reunió en Viena la Comisión designada por el Congreso de los Pueblos y encargada de poner en ejecución las decisiones del mismo relativas al Mensaje a los gobiernos de las Cinco Grandes Potencias exhortándolas a entrar en negociaciones para concluir un Pacto de Paz.

Estuvieron presentes en esta reunión las siguientes personalidades:

Sra. Isabelle Blume (Bélgica), General Buxbaum (Brasil), Sr. Pierre Cot (Francia), Sr. Ilya Ehrenburg (URSS), Sr. Pastor Endicot (Canadá), Sr. Yves Farge (Francia), Sra. Mónica Felton (Gran Bretoña), Sr. J. B. Figgins (Gran Bretaña), Sr. Pastor Forbeck (Noruega), Sr. Iwaszkiewicz (Polonia), General Heriberto Jara (México), Sr. Joliot-Curie (Francia), Sr. Goro Hani (Japón), Sr. Cheng Shen Yu (China), Sra. Ceza Nabarawi (Egipto) y Sr. Pietro Nenni (Italia).

Los señores Kitchlew (India), Mao Dun y Ma Yin Chu (China), Giuseppe Nitti (Italia), N. Tikhonov (URSS) y el ex canciller Wirth (Alemania) que no pudieron participar en los trabajos, dirigieron mensajes de apoyo personal a las decisiones de la Comisión.

"ESPAÑA Y LA PAZ", que ve con júbilo y esperanza las actividades de esta Comisión, publica en seguida el Comunicado y el Llamamiento expedidos por la misma, y fragmentos de algunos de los más importantes discursos pronunciados en la sesión del 17 de marzo.

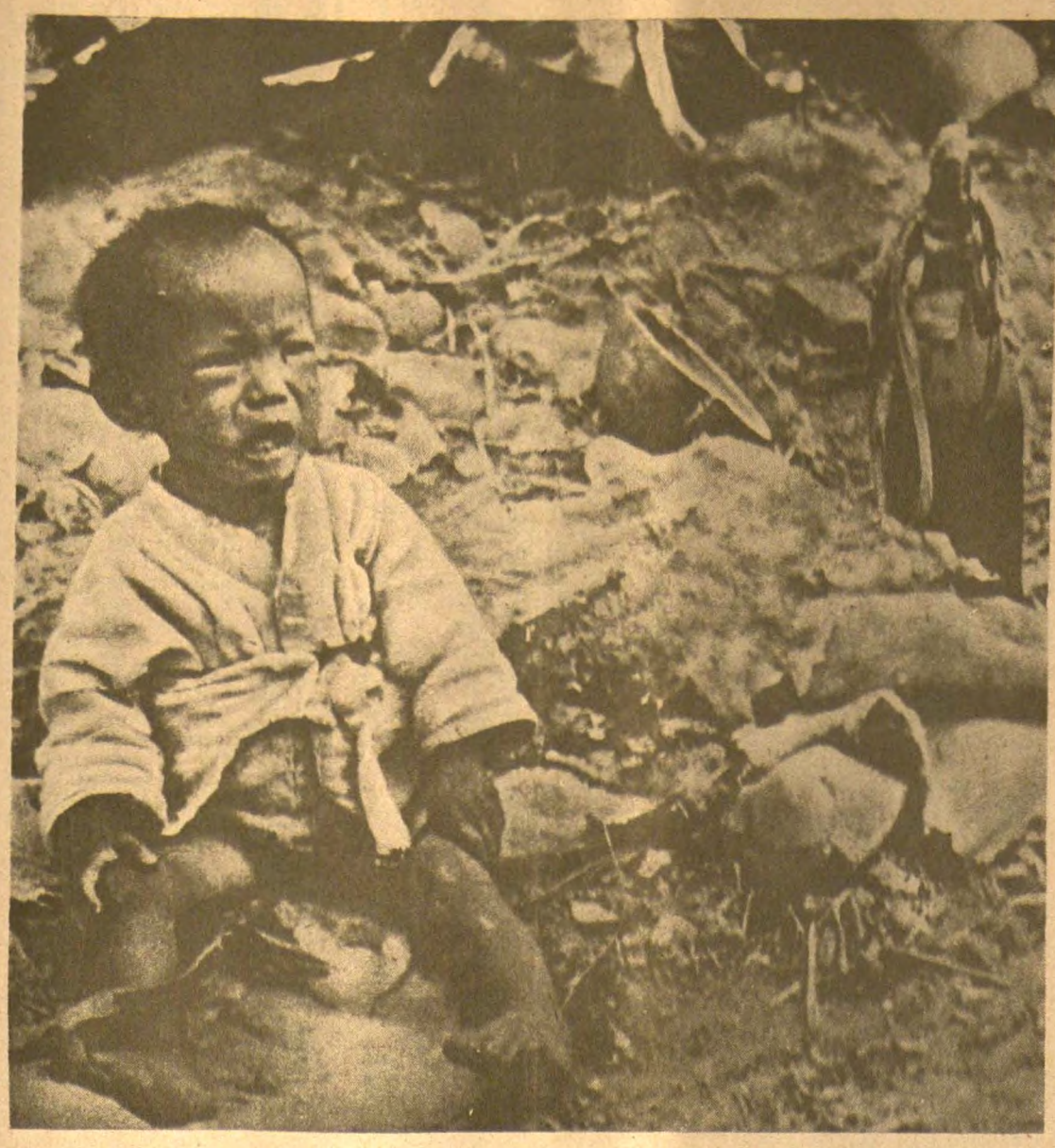

El llanto conmovedor de este niño coreano —guerra, desolación, muerte en torno suyo— es la más viva exigencia de un pacto de paz entre las grandes potencias.

COMUNICADO

La Comisión elegida por el Congreso de los Pueblos por la Paz se ha reunido en Viena los días 16 y 17 de marzo de 1953.

De acuerdo con el mandato que le fuera confiado, la Comisión ha decidido trasmitir el Mensaje del Congreso a los Gobiernos de las Cinco Grandes oPtencias, pidiéndoles que entablen negociaciones con miras a un Pacto de Paz.

Se ha dirigido, igualmente, a otros Gobiernos y a la opinión pública para pedirles que apoyen su acción.

La Comisión ha designado a los señores ex Canciller Wirth (Alemania), Joliot-Curie (Francia) y Pietro Nenni (Italia) para asegurar, en nombre suyo, la realización de las gestiones emprendidas, recibir las respuestas solicitadas a los Gobiernos y proceder a la convocatoria de su próxima reunión.

Viena, 18 de marzo de 1953

LLAMAMIENTO A LA OPINION PUBLICA

Conforme al mandato que recibimos, el 17 de marzo de 1953 enviamos el Mensaje del Congreso de los Pueblos a los Gobiernos de las Cinco Grandes Potencias, urgiendoles a emprender negociaciones con miras a un Pacto de Paz.

La evolución de la situación internacional desde el Congreso de Viena, en diciembre, hace aún más necesario este llamamiento. En todas partes, lo mismo en Europa que en Asia, las amenazas de guerra se han hecho más numerosas y precisas. Poniendo en entredicho ciertos acuerdos concluídos durante la guerra y después de ella, se alienta a las fuerzas revanchistas con riesgo de que se provoquen agresiones. Ante el desarrollo de tales hechos, los pueblos comprenden que no es posible solucionar las diferencias por el empleo de la fuerza o por la intimidación; reclaman con mayor chinco el abandono de tales métodos y exigen que se comprenda el camino de una negociación que permita llegar a la conclusión de un Pacto de Paz entre los Cinco Grandes.

Todos los problemas actuales pueden ser solucionados por dicha negociación y por dicho Pacto.

Ese Pacto restituirá su valor a la Organización de las Naciones Unidas, cuyo funcionamiento, tornando a la normalidad, garantizará la seguridad de todos los pueblos.

Para cumplir esta misión era necesario apelar no sólo a los Gobiernos de los Cinco Grandes, sino a todos los demás. Enfrentándolos a sus responsabilidades respecto a sus pueblos y ante su deber para con la humanidad, les pedimos que apoyen nuestra acción. Su concurso, que se juzga indispensable para hacer la guerra, sería más precioso para hacer la paz.

Pero son los pueblos mismos los que primordialmente son responsables de sus destinos. Si quieren evitar la maldición de las nuevas generaciones, los hombres de nuestro tiempo deben ser suficientemente fuertes para cambiar el curso de los acontecimientos y oponer a la locura de la carrera hacia la guerra el sensato método de las negociaciones indicado por el Congreso de los Pueblos. Dondequiera que se encuentren, en todos los medios en que vivan, en todas las organizaciones en que actúen, creen y trabajen, los hombres y mujeres conscientes de su responsabilidad deben reunir los esfuerzos a fin de obligar a los Gobiernos a que respondan al Llamamiento del Congreso de los Pueblos.

El Pacto de Paz entre los Cinco Grandes puede tener una influencia decisiva paar la suerte de la humanidad y será la muralla al amparo de la cual crecerán los niños del mundo.

FRAGMENTOS DE LOS DISCURSOS

Sr. JOLIOT-CURIE (Francia)

El mensaje que debemos transmitir a los Gobiernos de las Cinco Grandes Potencias, expresa una voluntad universal de paz. Pide que se repudie el recurso a la intimidación y a la fuerza, que se resuelvan las diferencias entre las Cinco Grandes Potencias mediante la negociación y se concluya un Pacto de Paz. Se trata, efectivamente, de auténtica expresión universal que emana de corrientes de opinión de orígenes y de tendencias muy diversas, opiniones a veces divergentes sobre otras cuestiones, importantes sin duda, pero de cuya solución no depende en primer lugar la paz mundial.

Todos los miembros de esta comisión llevan consigo una gran responsabilidad, no solamente para con un número muy grande de otros seres que, en su corazón, aman la paz, sin haber expresado todavía sus aspiraciones y que, nosotros estamos convencidos de ello, desean el éxito de nuestra misión. Nos corresponde a nosotros esclarecer a los que todavía en gran número, continúan en la confusión, y para ello, debemos enriquecer constantemente nuestra argumentación.

Profesor Fréderic Joliot-Curie.

PIETRO NENNI (Italia)

Yo quisiera dar en pocas palabras una motivación tan clara como sea posible de nuestra convicción de que la solución a la crisis internacional no puede hallarse más que en la negociación.

Después del Congreso de Viena, el acontecimiento político más importante ha sido la trasmision del poder de Truman a Eisenhower, de la Administración norteamericana demócrata a la Administración norteamericana republicana. A este acontecimiento se ha venido a añadir, y superponer, la muerte de Stalin que ha conmovido de estupor y de angustia, con los pueblos soviéticos, a los pueblos del mundo entero. La desaparición de Stalin ha hecho evidente a todos los hombres de buena fe del mundo entero, incluso a los adversarios de la política staliniana la actividad pacifista que nunca cesó de ejercer Stalin y que, por otra parte, será la misma de sus sucesores y continuadores.

Las primeras iniciativas de la nueva Administración norteamericana han suscitado gran emoción, ya se trate de la orden dada a los Gobiernos de la llamada "pequeña Europa" de ratificar sin demora los tratados de Bonn y de París, ya de la desneutralización de la isla de Formosa, de la amenaza del bloqueo de las costas chinas, o bien de la repudiación de los acuerdos entre los vencedores de la guerra anti-nazi, repudiación que se traducirá en un apoyo indiscriminado al revisionismo revanchista japonés y alemán.

Posteriormente y tanto del lado norteamericano como del inglés, se han producido declaraciones que dejan entrever la posibilidad de una reanudación de las negociaciones directas, y el nuevo Jefe del Gobierno soviético, ha recalcado que la política exterior de la Unión Soviética seguirá estando determinada por la voluntad de no permitir una nueva guerra y de vivir en paz con todos los paises, sobre la base de la coexistencia duradera y de la emulación pacífica de dos sistemas diferentes —el capitalista y el socialista.

Las vías normales de la diplomacia están obstruídas. La ONU no es más que la caja de resonancia de una polémica que irrita a los pueblos y envenena los desacuerdos. Hay que avanzar por un camino nuevo y no vemos otro mejor que el de la negociación entre los Cinco Grandes a los que la situación general y la Carta de San Francisco crean una responsabilidad particular.

He aquí por qué, desde hoy, nuestra Comisión, de concierto con todos los movimientos de la paz del mundo entero, va a emprender una acción de amplia envergadura para que triunfe el método de la negociación directa. Tendremos la perseverancia necesaria para vencer la oposición del belicismo y las resistencias pasivas del escepticismo. Si los pueblos hacen el esfuerzo necesario para apoyar nuestra gestión cerca de los Gobiernos, puede crearse una nueva situación. Así será, porque el mundo se niega cada vez más, a dejarse arrastrar hacia el crimen de una nueva guerra mundial.

General BUXBAUM (Brasil)

Quiero decir, en primer lugar, que yo no soy miembro del Consejo Mundial de la Paz. Hablo como Presidente, en el Brasil, de la Comisión Nacional de Lucha contra el Acuerdo Militar entre el Brasil y los Estados Unidos.

Los acuerdos llamados de asistencia militar propuestos por el Gobierno de los Estados Unidos y firmados entre ese Gobierno y algunos Gobiernos de América Latina constituyen el último y el más grave de los actos realizados. Tales acuerdos prevén la instalación de bases militares norteamericanas en el territorio de otros

Pietro Nenni

El camino de la paz no es el del envío de armas a Formosa —cuyo desembarco se ve en esta fotografia— sino el del entendimiento y la negociación, base para concertar un pacto de paz entre los cinco grandes.

DEBEN FIRMAR UN PACTO DE PAZ

países del Continente, la cesión de minerales y otras primeras materias para los fines de la industria de guerra de los Estados Unidos, la transformación de nuestras economías en economías de guerra, la subordinación de nuestras fuerzas armadas al control del mando norteamericano y, finalmente, la preparación de contingentes militares con miras a participar en cualquier guerra en la que estuvieran empeñados los Estados Unidos y, en particular, en la guerra de Corea.

Tales acuerdos llegan hasta a prever la aplicación de las leyes norteamericanas en los territorios de los países signatarios y algunas de sus cláusulas continuarían siendo valederas aún en el caso de que el acuerdo fuera denunciado por el Gobierno latinoamericano interesado.

Nuestros pueblos rechazan tales medidas que tienen por objeto incorporarnos a la política de guerra norteamericana.

Esas medidas suscitan la mas viva indignación de todos los patriotas, de todas las personas honradas y celosas de la independencia y la soberanía de su país. Esta resistencia creciente de los pueblos de América Latina retrasa la ratificación de los acuerdos de guerra que atentan contra nuestra independencia y nuestra seguridad.

Nuestros pueblos comprenden el carácter falaz del argumento según el cual es preciso sacrificar nuestra independencia si queremos garantizar nuestra seguridad. Nuestros pueblos comprenden que sólo la independencia de las naciones es la condición decisiva para garantizar la Paz.

La solución de nuestros problemas nacionales específicos depende en gran medida del cese de la guerra fría y de la inauguración de una época de paz y de cooperación internacional.

Nosotros, los miembros de la Comisión encargada de aplicar las decisiones del Congreso de los Pueblos relativas al Mensaje a las Cinco Grandes Potencias, somos personas de convicciones políticas diferentes e, incluso, opuestas. Tenemos ciertamente opiniones diferentes en cuanto a las formas y los caminos por los que se puede organizar un mundo mejor. No obstante nuestras divergencias, o precisamente a causa de ellas, consideramos que las soluciones de fuerza atentan contra el derecho de cada pueblo a elegir libremente su modo de vida. Por esto, nosotros preconizamos la negociación como único medio de solventar las diferencias internacionales, el único medio compatible con el respeto mutuo que debe sentirse por la independencia y la soberanía de las naciones.

Sr. CHENG SHEN YU
(China)

Por encargo del Sr. Ma Yin Chu y del Sr. Mao Dun, les transmito algunas palabras que ellos deesan dirigir a la Comisión.

El Mensaje a los Cinco Gobiernos, adoptado por el Congreso de los Pueblos por la Paz, ha obtenido ya el apoyo unánime de todo el pueblo chino. El Comité Nacional de la Conferencia Consultiva política del pueblo chino adoptó, igualmente, el 7 de febrero una resolución de apoyo.

El deseo del pueblo chino es el mismo que el de todos los pueblos amantes de la paz. Seiscientos millones de hombres y mujeres, llenos de espíritu de responsabilidad, han firmado ya para pedir la conclusión de un Pacto de Paz entre los Cinco Grandes Países.

Los Sres. Ma Yin Chu y Mao Dun proponen a la Comisión que inicie inmediatamente su acción, que tome las medidas necesarias para exigir la apertura de negociaciones entre los Gobiernos de las Cinco Grandes Potencias.

Sr. Ilya EHRENBURG
(U.R.S.S.)

Los delegados de 80 países, gentes de diferentes creencias y opiniones, han hallado un lenguaje común.

Han proclamado el derecho de todos los pueblos, grandes o pequeños, a elegir su modo de vida, y han invitado a los Gobiernos de las Cinco Grandes Potencias a poner fin a la guerra fría, a iniciar las conversaciones para la conclusión de un Pacto de Paz.

Sabemos que, sin tener en cuenta la voluntad de todos los pueblos, un puñado de personas aspira a una tercera guerra mundial o trata de hacer inevitable la catástrofe. Se esfuerza en extender la guerra en Asia. Pisoteando los derechos soberanos de las gloriosas naciones de Europa Occidental y de América transforma sus territorios en fortalezas de agresión.

Esas gentes resucitan a las fuerzas que hace diez años ensangrentaron a Europa y Asia. Pero las fuerzas de paz crecen de día en día. La locura de un puñado de personas dispuestas, en nombre de sus intereses privados, al exterminio de pueblos enteros, ha abierto los ojos a los que no veían o se esforzaban por no ver. En todos los Parlamentos del mundo, en todas las asambleas populares, en cada ciudad o aldea, en cada familia, se elevan las voces que condenan la política de fuerza. Desde los Estados Unidos llegan hasta nosotros las voces de los ciudadanos pacíficos y razonables que, expresando las profundas aspiraciones del pueblo norteamericano, exigen el abandono de la política de guerra.

Al enviar a los Gobiernos de las Cinco Grandes Potencias el Mensaje del Congreso de Viena, nosotros expresamos la voluntad de todos los pueblos y defendemos los intereses de todas las naciones.

Todas las personas que odian la guerra han compartido el luto de mi pueblo al conocer la muerte de Stalin, porque todas las personas que odian la guerra saben cuánto hizo él por la defensa de la Paz.

No obstante la complejidad de las cuestiones que dividen a las Grandes Potencias, no hay ninguna que no pueda ser resuelta por medio de la negociación. Basta solamente un poco de buena voluntad y de honradez.

Al enviar el Mensaje del Congreso a los Gobiernos de las Cinco Grandes Potencias, no pretendemos imponer condiciones a la negociación, no formulamos acusación alguna contra tal o cual Gobierno; al expresar la voluntad de todos los pueblos, decimos a los que tienen entre sus manos la paz del mundo: "Basta de sacrificar vidas humanas". "Basta de sembrar la discordia entre los pueblos. Es hora de terminar con los años de desconfianza, de angustia y de odio. Es hora de devolver a las gentes sencillas la certeza del mañana".

Sr. James ENDICOTT
(Canadá)

Todo lo que nosotros hemos dicho o hecho aquí parte de nuestra fé profunda en la posibilidad de la coexistencia pacífica prolongada entre los dos sistemas. Expresamos bien claramente, por una acción a la escala mundial, nuestra convicción más profunda de que no existen diferencias entre los Estados que no puedan resolverse mediante la negociación. No veo razón alguna que pueda impedir a una persona de buena voluntad, animada de un deseo sincero de paz, apoyar plenamente los esfuerzos de esta Comisión.

Las ventajas que el Pacto aportaría a todas las naciones están claras para todos nosotros. Por ejemplo: la expansión inmediata del comercio mundial, el alivio del fardo de los impuestos resultante del acrecentamiento de los armamentos, la liberación de los capitales, que serían empleados en las regiones subdesarrolladas del globo, y la extensión de los planes para el bienestar social en todos los países. Todas estas cosas deseables se harían inmediatamente posibles.

La discusión y la acción en escala mundial, emprendidas para obtener ese Pacto de Paz de importancia primordial, harán más para derribar todas las cortinas o barreras actuales que cuanto se hace en el mundo en estos momentos.

Pueden ustedes estar seguros de que, pese a las impresiones contrarias que pudieran darles algunos periódicos de América del Norte, la gran mayoría de las gentes en esa parte del mundo desea el fin de las guerras en curso y que se haga imposible toda nueva guerra.

Sr. YVES FARGE
(Francia)

La guerra fría se ha hecho insoportable: diariamente medimos los riesgos que hace correr a la Paz una tensión internacional que se va agravando.

Los pueblos condenan las propagandas de guerra y las campañas de odio; reprueban las violaciones de las leyes internacionales y la tendencia, hoy descarada, á considerar los tratados y las convenciones como papel mojado.

Deseo expresar aquí la opinión y los sentimientos de un francés colocado directamente ante un grave problema y decir, en primer lugar, que una negociación cuatripartita para elaborar la solución pacífica del problema alemán constituiría una contribución esencial a la negociación entre los Cinco.

En realidad, ¿cuáles son los dos principales obstáculos que se ponen a la conclusión de un Pacto de los Cinco? La cuestión alemana y la negativa opuesta al ingreso de 500 millones de ciudadanos —el gran pueblo chino— en la institución de las Naciones Unidas. Esos dos obstáculos pueden ser franqueados.

El Pacto de Paz exige una creación continua, clarificaciones y acuerdos sucesivos, y una constante voluntad de buscar la solución pacífica que los pueblos esperan.

Sr. FIGGINS
(Gran Bretaña)

La Paz es la cuestión crucial de la hora presente.

No es solamente cuando la guerra se hace universal y retumban los cañones cuando las vidas de los hombres, de las mujeres y de los niños de todos los países y bajo todos los climas, están en juego. Los gastos colosales y siempre crecientes destinados a los armamentos han hecho disminuir el nivel de vida de los pueblos, no sólo en las regiones del mundo menos desarrolladas, sino incluso en las naciones industriales y comerciales más desarrolladas, tales como la Gran Bretaña, sin excluir tampoco a la más desarrollada de todas: los Estados Unidos de América.

Por ese hecho, los dirigentes de los sindicatos, especialmente, deben asumir la gran responsabilidad de obtener para los miembros de éstos, para sus mujeres y sus hijos, el alimento, el vestido y el alojamiento necesarios para impedir que sean víctimas de las enfermedades y de una muerte prematura. ¿Cómo lograr ésto?

La respuesta acertada es la de la Paz. Esta liberará a las inmensas fuerzas del trabajo que son derrochadas hoy criminalmente en la producción de armamentos que podrán ser utilizadas para la producción de bienes de consumo en beneficio de toda la humanidad. Los dirigentes y los miembros de base de los movimientos sindicales, nacionales, deben consagrar inmediatamente su voluntad y su energía al esfuerzo para conseguir que esta política de paz sea aceptada.

Con una gran esperanza y con mucha confianza, hago un llamamiento a favor del Pacto de Paz entre las Cinco Grandes Potencias.

Pastor Ragnar FORBECK
(Noruega)

Mi nombre es Ragnar Forbeck. Soy primer capellán de la Catedral de Oslo. En Noruega, como en los demás países nórdicos, tememos ver a nuestro país devastado por una nueva guerra. Sabemos que esto significaría la ruina y la pérdida de Europa.

Desgraciadamente, la mayor parte de las gentes creen que no podemos nada contra eso; que es preciso dejar estas cuestiones a los hombres de Estado, a los diplomáticos, a los Gobiernos. Pero es esta concepción la que representa el mayor peligro para todos nosotros.

Hoy, es necesario que las masas de todos los pueblos entren en acción y digan a los Gobiernos: "Queermos la Paz" "¡No queremos la guerra!".

Si las grandes masas de los pueblos exigen ésto, los hombres políticos habrán de escucharlas. Una idea que se apodera de las masas representa una fuerza inmensa.

La elección no está hoy entre Paz y Guerra, sino entre Paz y Aniquilamiento. Con seiscientos millones de hombres tras nosotros, pedimos negociaciones y la Paz para los pueblos.

Sr. Coro HANI
(Japón)

El pretendido Tratado de Paz por el cual el Japón ha sido transformado de país ocupado por las fuerzas norteamericanas en base militar norteamericana en Extremo Oriente, trae como consecuencia la imposibilidad de restablecer las relaciones pacíficas entre el Japón y China, entre el Japón y la Unión Soviética, y, muy especialmente, relaciones comerciales entre el Japón y China. Todos sabemos que el Japón no puede vivir sin comerciar con China y que sin independencia económica no hay independencia política para el Japón.

Por consiguiente, es fácil comprender que el Movimiento Japonés en favor del comercio entre el Japón y China se haya desarrollado hasta tal punto que ha conducido a la creación de una Unión de miembros de la Dieta Japonesa en favor del comercio Japón-China, y alrededor de la mitad de los miembros de la Dieta Japonesa, en las dos cámaras, se ha incorporado a esa Unión, que representa prácticamente a todos los partidos políticos de la Dieta.

El Sohyo —Consejo General de los Sindicatos Japoneses— que hasta el presente rechazaba toda cooperación con el Comité de la Paz del Japón, y denunciaba al Comité como organización comunista, no puede mantener ya esa actitud después del Congreso de los Pueblos por la Paz de Viena y muy particularmente después del éxito, de las conversaciones en China para el regreso de los japoneses residentes allí, y el Sohyo va a organizar una asamblea de masas por la Paz en común con el Comité de la Paz.

Ex-canciller Wirth.

Yves Farge.

Prof. Kitchlew.

Ilya Ehrenburg.

Dip. G. Nitti.

Gral. Buxbaum.

Gral. Heriberto Jara.

Rev. James Endicott

N. Tijonov.

Prof. Iwaskiewicz.

UN SOSPECHOSO VIAJE a FILIPINAS y FORMOSA

El Secretario de Relaciones Exteriores franquista, Martín Artajo, acaba de regresar de una excursión al Extremo Oriente realizada con la aparente finalidad de visitar en las Filipinas al Presidente Quirino, y en su limitada isla de Formosa, al por tantos conceptos tristemente famoso Chiang Kai-Shek ¿Cuáles fueron los verdaderos objetivos de este largo recorrido emprendido por el ministro de Franco? Un síntoma que permite descubrirlos es, sin duda, la importancia concedida a esa visita por los órganos, bien lubricados, de la propaganda norteamericana. Informaciones copiosas de las agencias, comentarios de los columnistas, fotografías de gran tamaño, "cortos" en los noticiarios de cine, han demostrado el considerable valor que los dirigentes yanquis han concedido a ese recorrido del político falangista y el afán desmesurado de destacarlo ante el resto del mundo. ¿Por qué se ha dado a esta visita una importancia reservada por lo general tan sólo a las de los jefes de Estado?

UN VIAJERO PROBADO

Advirtamos, ante todo, que los mandatarios norteamericanos ya han probado las condiciones de Martín Artajo como viajero activo de sus mercancías belicistas, con motivo de la visita que realizó a los países árabes. Entonces, el personaje franquista, a pesar de su catolicidad, exaltó el valor de la cultura musulmana y la hermandad histórica del Islam con el pueblo español, y de paso trató de convencer a los respectivos gobernantes, de que esa hermandad obligaba a los países mahometanos a unirse a Franco en su adhesión incondicional a la política norteamericana de lucha implacable contra el comunismo. Claro está que silenció, como un zorro viejo, el disco de la defensa de la cultura occidental y de los intereses de la cristiandad, tópico de la retórica noratlántica que hubiera olido mal a los dirigentes árabes.

EL PUEBLO FILIPINO

Probada así su capacidad de agente viajero de los sucios productos del belicismo yanqui, Martín Artajo fue remitido por sus amos, a las Islas Filipinas. Sin gozar de una verdadera independencia, y obligado a ser un socio de Washington, el pueblo filipino sigue constituyendo un fuerte dolor de cabeza para los jefes norteamericanos. Los filipinos, desde que cayeron en las garras de los imperialistas norteamericanos, no han cesado en su afán por liberarse definitivamente de ellos. Esta lucha nacional es un serio obstáculo para la realización de los propósitos agresivos norteamericanos en Asia, y de ahí que hayan creído que la visita de un político franquista contribuiría a calmarla. La justificación de esta creencia reside en el hecho de que los filipinos han conservado el idioma español y muchas de las tradiciones españolas frente a los propósitos de absorción espiritual realizada, por los ocupantes yanquis.

MOTIVOS DEL VIAJE

He aquí el fondo del viaje de Martín Artajo. En Filipinas hay una numerosa colonia española formada, en buena parte, por ricos hacendados y negociantes, de espíritu tan reaccionario que acudieron con la bandera franquista a recibir a las japoneses, cuando éstos hicieron su entrada en Manila. También hay en esa colonia pequeños comerciantes, trabajadores en las empresas industriales y agrícolas y numerosas familias de ascendencia española. Sobre esa masa influyente pretendió actuar el enviado franquista, con el propósito de convencer a sus componentes de la necesidad de usar su fuerza y su poder sobre los campesinos y obreros filipinos para sembrar la división entre ellos y poner fin o, al menos, debilitar, sus ímpetus para la conquista de la independencia de su patria. Esa es la sucia realidad que se oculta tras los oropeles, soflamas y ceremonias realizadas con motivo del viaje de Martín Artajo de que tan profusa información nos han dado las agencias informativas de Norteamérica.

LA VISITA A FORMOSA

La razón de la visita a Formosa tiene objetivos más descarados y más cínicos. El mandato es el mismo: colaborar en los preparativos de la agresión generalizada en Asia. La finalidad inmediata fue el acordar un convenio entre dos generalísimos odiados por sus pueblos y, servidores ambos de los yanquis. Los soldados españoles ofrecidos por Franco para luchar en Corea, pueden ser el compromiso y la forma práctica de esa colaboración. De lo que se trata es de sacar las castañas del fuego a Norteamérica, haciendo la guerra en su nombre, para su beneficio, pero con soldados ajenos.

LAS TAREAS DEL NUEVO EMBAJADOR YANQUI EN ESPAÑA

(Viene de la Pág. 1)

se llama el corresponsal franquista en Washington, dice además que "el acuerdo será completado con el aprovisionamiento a España de material militar moderno: aviones cohete, equipos de radar, artillería, etc., etc.".

Todos estos detalles que completan la cuerda con que se piensa ahorcar a España, son señalados con satisfacción por el plumífero fascista, que no siente el menor sonrojo en adular a los compradores de nuestra patria.

Pero si de adulación e indignidad hablamos no podemos dejar de mencionar las palabras de otro escritorzuelo de Franco, Rodrigo Royo, quien manda al diario falangista "Arriba", desde Nueva York, un cable, que se publicó en dicho periódico el 19 de febrero, comentando el nombramiento del nuevo embajador yanqui en España.

Dice el tal Rodrigo Royo con criminal alborozo: "El nombramiento del Embajador James Dunn para España ratificará la nueva línea política que seguirá el Gobierno Eisenhower con respecto a España y a Europa en general. La piedra angular de la defensa europea que venía siendo Francia, ha sido trasplantada a España dentro del plan que pondrán en práctica Eisenhower y Dulles".

Pero en el planteamiento de tan tremenda amenaza no está todavía dicho todo. He aquí la nueva infamia: el procónsul yanqui en Francia —hasta ahora Mr. Dunn— es turnado a España para completar su conversión en una base yanqui de excepcional importancia. Porque Inglaterra, ansiosa de alejar de sí misma la base atómica que los yanquis han instalado sobre su suelo, ha logrado al parecer -tal dicen las agencias yanquis- que el peligro sísimo acondicionamiento yanqui de agresión atómica vaya a ser trasladado a España. Con ello, los invasores yanquis, mil veces odiados por nuestro pueblo, concitan sobre España la infernal perpectiva de Hiroshima y Nagasaki quintuplicadas.

He aquí al nuevo procónsul yanqui en España. Ex-embajador en Francia, su misión no es otra que extender la dominación militar y económica yanqui en España y atraer sobre ella la muerte atómica con la criminal complicidad de los traidores franquistas.

Tal es la turbia tarea de Mr. Dunn: extender por España bases militares, como lo hizo en Francia, y convertir una de ellas en cumplido sustituto de la base atómica yanqui de Inglaterra.

Ante tamaña amenaza, la prensa franquista elogia al nuevo embajador en forma desvergonzada, como sólo los mercenarios pueden adular a quienes se han vendido. Tan sólo se permite pedir unos dólares más por su inicua venta; ya que "todo nuestro país se expone a la desvastación atómica... y ante tal riesgo, los centenares de millones de dólares que exigimos resultan poco cosa..." (Palabras puestas en boca de un alto funcionario franquista por el periodista norteamericano Hauser, en un artículo publicado en el 'Saturday Evening Post").

Estos traidores se frotan las manos de gusto al pensar que cada día Franco depende más de los norteamericanos, creyendo así tener seguro el porvenir.

¡Qué lejos están de la verdad estos traidores y renegados de España! ¡Qué ciegos al no ver que los pueblos del mundo, y entre ellos el de España, pisan cada día con mayor firmeza en el camino de la paz, que al fin vencerá a la guerra, y abrirá para España y sus hijos el camino de progreso y de libertad que merecen!

BAYONETAS CONTRA ESCUELAS

La denuncia procede del ABC de Madrid de fecha 18 de febrero último. Granada, la última capital y baluarte del Califato de Occidente, con tan rica tradición de arte espléndido, de cultura y de fino espíritu popular, ha caído, bajo la dictadura franquista de tan irremediable bastedad, en la incultura más lamentable. El censo escolar de la provincia acusa un total de 115,754 niños con derecho y obligación de recibir enseñanza primaria; de ellos, reciben educación tan solo unos 75,000 niños y niñas, es decir, menos del 65 por ciento del censo, quedando, por tanto, excluidos de toda incluencia escolar el 35 por ciento, exactamente 40,754 niños que van a aumentar el número, cada día mayor, de los analfabetos totales.

¿Cuál es la razón de este fenómeno gravísimo que el ABC denuncia? Sencillamente la falta de escuelas. En la provincia de Granada funcionan, en efecto 1,333 escuelas primarias, las que pueden recibir tan sólo unos 67,000 niños, en números redondos, pero en las que están matriculados, sin embargo, 75,000 según el ABC, lo que prueba la aglomeración inhumana y antipedagógica en que funcionan esas clases. Así y todo serían precisas 1,500 escuelas más, para acoger y dar enseñanza a los cuarenta mil y pico de niños que no tienen escuelas donde ir. Como no las hay, los miles de padres granadinos que intentan llevar a sus hijos a la escuela, hallan el cupo cubierto y tienen, con irritación, que llevarse a sus hijos para hundirlos en la inmensa muchedumbre de los analfabetos.

¿Cuáles son las medidas que el Ministerio franquista de Educación aplica para resolver este problema vergonzoso? El mismo ABC informa de que hace tres años, en 1950, fueron creadas 341 escuelas —una gota de agua en las fauces de un sediento— en la provincia de Granada, pero hasta ahora —hasta 1953— sólo se habían podido abrir 75, porque ni el Estado ni los municipios habían dotado el resto, de los edificios, mobiliario, material, etc., indispensables para su funcionamiento. De los 66,650 niños sin escuelas podrán pues recibir instrucción solamente 3,750 escolares, calculando, según hace ABC, 50 niños por clase. El resto o sea 63,000, esperarán en vano la hora de incorporarse a la enseñanza.

Lo dramático de esta situación consiste en que, como en el propio ABC se afirma, ese problema de la provincia de Granada "está planteado con la misma gravedad y en idénticos términos en las restantes provincias españolas". La mejor prueba de ello nos la ofrece el Ministro de Educación de Franco, Ruiz Jiménez, al afirmar que "España precisa 35,000 escuelas más para satisfacer las necesidades de millón y medio de niños", porque ese es el número de los comprendidos en la edad escolar que no pueden recibir instrucción alguna por falta de las instituciones educativas necesarias. Para medir las proporciones del hecho bochornoso basta pensar en el aumento regular de la población, tan cacareado por el franquismo, que hace que, en vez de disminuir, aumente, en proporciones desmesuradas, la gravedad del problema que supone el déficit de

(Pasa a la 8a. Pág.)

La "Operación España"

(Viene de la 1a. Pág.)

dista. "Una bagatela, en comparación con lo que gastamos en Marruecos" y en otras partes. "Los salarios convenientemente bajos" de los obreros españoles nos permitirán —dice—, "gracias a esta estratagema, ahorrar una buena cantidad de dinero".

Desde que el almirante Sherman, en su visita a El Pardo, "encontró a Franco —sigue relatando el yanqui— muy propicio en principio a la idea de plantar en suelo de España un collar de bases norteamericanas", todo ha marchado como sobre ruedas, allí, para el Pentágono. Una comisión de expertos militares yanquis, encabezada por el mayor general August W. Kissner, "uno de nuestros primeros especialistas en bombardeos atómicos", asistida por un equipo de expertos economistas que encabeza George F. Train, ejecutivo del National City Bank de Nueva York y de la Atlas Construction Company, se ocupan actualmente en dar los últimos toques al "trato", aunque aún haya diferencias de poca monta, pequeños regateos, "entre el punto de vista del comprador y el del vendedor" (así, literalmente). El general Kissner "ha encontrado un contratante amable, "cortés" y bien dispuesto, de la otra parte, en el teniente general Vigón, "que lleva, naturalmente, la voz del general Franco".

Para que los españoles "no se irriten ante el cuadro de las banderas de las Barras y las Estrellas flotando sobre las bases españolas, recordándoles a Gibraltar", se ha encontrado la "ingeniosa solución" de que los ocupantes yanquis "sean considerados como huéspedes de los españoles en las bases por ellos ocupadas, haciendo que "los 400 ó 500 soldados y técnicos norteamericanos de servicio en cada base" "se releven en tiempo de paz cada tres meses, después de haber completado su entrenamiento". De este modo, concluye el periodista yanqui, se acallarán las suspicacias de los más quisquillosos españoles.

Claro está, añade, que "también los españoles son humanos" y temen que este trato, por mucho que se disfrace, atraiga sobre España la destrucción y la muerte. Pero lo único que preocupa al "comprador" es que este sentimiento, astutamente manejado por el "vendedor", obligue a aquel a subir el precio. "Comprendan ustedes —le dijo al periodista una alta autoridad del régimen— que estamos echando por la borda la neutralidad de España y convirtiendo a nuestro país en un blanco fundamental de bombardeos atómicos". En estas condiciones, "lo que exigimos es muy poco y el trato que les ofrecemos es altamente favorable para Uds." (para los yanquis).

Este es el Mayor General August W. Kisner que, según la revista yanqui "Saturday Evening Post", "encabeza el equipo militar norteamericano en España" y es "experto en bombardeos atómicos". A nadie puede escapar la terrible amenaza que todo ello significa para nuestra España, pisoteada y escarnecida.

¿Qué pluma española no se resistiría a seguir transcribiendo y glosando tales monstruosidades, en las que, con el más descarado de los lenguajes, se pone sobre el tablero, como objeto de un cambalache vil, la existencia de nuestra patria y las vidas de los españoles?

A la vista de tan brutales testimonios, ¿puede haber algún español, piense como pensare, que no sienta el pecho hervir de indignación? Pero la indignación no basta. Si los infames mercaderes creen que nuestro pueblo va a resignarse a la triste suerte de blanco pasivo de destrucción que los autores del criminal pacto de venta de España le reservan, se equivoca de medio a medio. Los españoles, uniéndose por encima de cualesquiera diferencias para salvar a la patria y salvarse a sí mismos, no permitirán que España sea destruída, reducida a escombros. Y, uniéndose a las fuerzas mundiales que están salvando la paz del mundo, contribuirán a hacer que llegue a ser imposible esa guerra que los grandes criminales preparan y en la que va envuelta también, como los hechos irrebatibles demuestran, la suerte de España y su supervivencia como nación y hasta como entidad física.

Comunicado del Secretariado del Consejo Mundial

(Viene de la Pág. 1)

los pueblos de Alemania y de los países vecinos de Alemania desarrollan una acción unida que ha podido hasta ahora impedir la ratificación de esos acuerdos. Numerosos ejemplos lo atestiguan: 15 millones de personas se han pronunciado, hasta ahora, en Alemania Occidental, contra la ratificación de los acuerdos contractuales: respondiendo al llamamiento común de sus organizaciones sindicales respectivas, los trabajadores de Alemania y de Francia multiplican, a este respecto, las manifestaciones en todas las formas; personalidades políticas y religiosos que representan a amplios sectores de la opinión pública alemana, tales como el Sr. Pastor Niemóller, el Sr. ex Canciller Wirth, el Sr. Wilhelm Elfes, han ido a París para entrevistarse allí con personalidades francesas conocidas, con el fin de desarrollar los esfuerzos comunes de las poblaciones de ambos países para lograr una solución pacífica del problema alemán.

Del mismo modo que en Europa se expresa una creciente oposición a la remilitarización de Alemania, se intensifica la resistencia eficaz de los pueblos de América Latina, del próximo y del Medio Oriente a los pactos bilaterales y regionales. Así, en el Brasil, eminentes personalidades políticas y militares, entre las cuales hay numerosos generales, participan públicamente en la gran campaña de preparación de una Conferencia Nacional contra el pacto bilateral. Numerosas personalidades del mundo árabe —ex ministros, parlamentarios, jefes religiosos, dirigentes sindicales— denuncian vigorosamente las tentativas de arrastrar a sus países a un bloque miiltar agresivo.

Apoyándose en las decisiones del Congreso de los Pueblos por la Paz exigen "el cese inmediato de todas las hostilidades en Corea" y proclaman que "cuando hayan cesado las hostilidades, las partes beligerantes llegarán más fácilmente a un acuerdo sobre las cuestiones en litigio"; se empeñan grandes campañas en numerosos países que contribuyen a hacer fracasar las tentativas declaradas de extensión del conflicto.

Con el apoyo activo de la opinión pública hindú, se ha desarrollado el 27 de febrero, en toda la India, una Jornada de Lucha por la Paz en Asia. Una jornada semejante se ha celebrado el 28 de febrero en el Canadá. El Consejo General de los Sindicatos Japoneses, que representa a 3 millones de trabajadores, acaba de lanzar una gran campaña por el alto el fuego inmediato en Corea.

En los Estados Unidos, la Conferencia de los Trabajadores por la Paz, en Nueva York y el "Consejo Nacional Americano de las Artes, las Ciencias y las Profesiones liberales" se han pronunciado, igualmente, contra la extensión del conflicto coreano; al mismo tiempo, 300 parlamentarios japoneses se pronuncian por el desarrollo del comercio con China.

Como consecuencia de las nuevas pruebas de que la guerra bacteriológica se prosigue, un movimiento creciente de protesta por la prohibición de las armas de destrucción en masa hace eco en la indignación popular. Grandes sabios, como los profesores Sockhey (India), antiguo director de la Organización Mundial de Sanidad, y Synge, Premio Nóbel (Gran Bretaña), se alzan contra el crimen de la guerra bacteriológica, igual que la Asociación de Médicos Japoneses y la Asociación de Médicos contra la Guerra, en Gran Bretaña.

Más que nunca, los pueblos ven en la reivindicación principal del Congreso la conclusión de un Pacto de Paz entre las Cinco Grandes Potencias, la solución que permitirá asegurar la Paz Mundial, condición de la independencia de los pueblos y para llegar al cese de la tensión internacional.

Millones de trabajadores, de mujeres, de jóvenes, de todas las opiniones y confesiones, aportan en el mundo entero una potente contribución para conseguir los objetivos del Congreso, los cuales han hecho suyos grandes organizaciones internacionales, tales como la Federación Sindical Mundial, la Federación Democrática Internacional de Mujeres, la Federación Mundial de la Juventud Democrática.

Dondequiera, los pueblos se penetran de las actas y las resoluciones del Congreso. Se ha dado un nuevo impulso a la lucha de los pueblos por la Paz. Ante las posibilidades de unión y de acción ofrecidas por la celebración y los actos del Congreso de los Pueblos, el Consejo Mundial de la Paz se reunirá en Budapest, a fin de aportar la más eficaz contribución a la realización de las decisiones del Congreso.

La más española de...

(Viene de la 3a. Pág.)

son un pálido reflejo de la realidad por las dimensiones de la tragedia que sufre nuestro pueblo, es necesario que todos los españoles meditemos sobre nuestra responsabilidad, sobre los deberes humanos y patrióticos que nos impone la urgencia de promover entre todos nuestros compatriotas, un estado de opinión que les lleve a participar unidos, en la gran empresa de ganar la paz para la humanidad y salvar a España de la catástrofe.

En el Llamamiento aprobado por el Congreso de los Pueblos se establece taxativamente la necesidad de luchar por la independencia nacional de todos los Estados como garantía de Paz. España ha perdido su soberanía y, por lo tanto, luchar por la aplicación de las resoluciones del Congreso de Viena, es luchar por España, es un deber ineludible para todos los españoles que aspiramos a ver nuestra patria independiente y española.

Actividades españolas por la paz en Cuba

Después de la celebración de numerosas reuniones informativas sobre el Congreso de Viena de diversas comisiones y grupos españoles por la paz, de la ciudad de La Habana, la Comisión Española de la paz, de Cuba, se reunió bajo la presidencia del señor Eduardo Benavente para analizar sus resultados y adoptar resoluciones que impulsen más aún el movimiento de los españoles partidarios de la paz, residentes en la Isla.

La Comisión acordó realizar una amplia popularización del Mensaje a las Cinco Grandes Potencias y del Llamamiento a los Pueblos aprobados por el Congreso de Viena. Acordó también llevar a afecto un gran número de visitas a compatriotas de todas las ideologías recabando su apoyo a ese Mensaje y recogiendo sus opiniones sobre los graves peligros que se ciernen sobre España.

La Comisión se dirigió a todos los grupos de españoles amantes de la paz, invitándoles a intensificar el trabajo de divulgación del Mensaje y la labor de recabar adhesiones al mismo. Acordó asimismo celebrar reuniones informativas en los barrios, pueblos y localidades para que la voz del Congreso de Viena llegue a todos los compatriotas preocupados por la suerte de España y por la angustiosa ,situación mundial.

IMPORTANTE ASAMBLEA

La Comisión Española de la Paz, de Santiago de Cuba convocó recientemente a una Asamblea para escuchar el informe de D. Pedro Cavia, delegado español de Cuba al Congreso de los Pueblos por la Paz celebrado en Viena.

El anuncio de la Asamblea despertó gran animación no sólo en la ciudad oriental cubana sino también en toda su provincia. De ahí que asistieran numerosos compatriotas de Santiago de Cuba y de diversos pueblos de la provincia de Oriente tales como Manatí, Victoria de las Tunas, Contramaestre, Holguín, en los que existen entusiastas comisiones y grupos españoles por la paz.

El informe del señor Cavia dió un pormenorizado balance de la celebración del Congreso de Viena y de sus resoluciones y dedujo con claridad las grandes obligaciones que ellas implicaban para todos los españoles en la actual situación.

"Hay que llegar a todos los hogares —dijo—. Hay que llevar el Mensaje del Congreso a cada compatriota sin importarnos su ideología o militancia. Hay que recabar adhesiones a ese Mensaje. Nuestro más alto deber patriótico en el momento actual es elevar la conciencia de los españoles, esclarecer ante ellos los gravísimos peligros que se ciernen sobre España y los caminos de paz que el Congreso señala. La firma de un Pacto de Paz entre las Cinco Grandes Potencias despejaría la actual histeria bélica y restablecería sobre el mundo el ambiente de convivencia pacífica".

El informe del señor Cavia fue seguido de algunas intervenciones de diversos asistentes a la Asamblea que expresaron la identificación con el mismo y la aprobación unánime de las decisiones de Viena.

Finalmente se aprobaron resoluciones de trabajo para la difusión del Mensaje a las Cinco Grandes Potencias y para la ampliación del movimiento en Santiago de Cuba y en otras localidades de la provincia.

La carrera del Darro en Granada.

AMPLIA DIFUSION EN EL URUGUAY DE LOS ACUERDOS DE VIENA

La difusión de los acuerdos y resoluciones del Congreso de Viena y del discurso ante el mismo del Dr. Giral, está teniendo entre los españoles del Uruguay tal amplitud que la primera edición de estos documentos está ya agotada y una segunda edición ilustrada con un grabado de Goya está siendo difundida rápidamente.

La mejor expresión de esta difusión de los acuerdos de Viena y del discurso del Dr. Giral se plasma en la incesante creación de nuevos grupos y comisiones por la paz.

En nuestro último número dábamos cuenta de la creación de un grupo pro paz de españoles naturales de Mallorca. Poco después se ha constituído un nuevo grupo formado por santanderinos y otro más de asturianos. Todos ellos han tomado resoluciones encaminadas a difundir los acuerdos de Viena y nuestra revista "ESPAÑA Y LA PAZ", así como a conseguir fondos por medio de los bonos puestos en circulación por el Consejo Español de la Paz de Uruguay que preside el Profesor Bergamín.

El Grupo Asturiano ha resuelto además dirigirse como tal a la colonia asturiana e iniciar la recogida de firmas respaldando el Mensaje del Congreso a las Cinco Grandes Potencias.

En cuanto a la difusión de "ESPAÑA Y LA PAZ", merece especial mención el Grupo Galicia que ha vendido 50 ejemplares del Núm. 28 y llevaba vendidos a la hora de recibir esta información de nuestro corresponsal, 31 ejemplares del Núm. 29. Han comenzado también, al propio tiempo, a lograr nuevos suscriptores, ayudados por la gran acogida que a nuestra revista se le da en el Uruguay.

GRAN ACTO

El pasado 20 de marzo ha debido celebrarse un gran acto organizado por la Comisión Española de la Paz, del Uruguay, para escuchar el informe de los delegados españoles que representaron a los partidarios españoles de la paz, del Uruguay en el Congreso de los Pueblos.

En este acto se habrá proyectado la película documental chino-coreana sobre la criminal guerra bacteriológica, llevada a cabo por los agresores yanquis contra el pueblo de Corea.

En nuestro próximo número daremos cuenta de la información que sobre este acto nos envíe nuestro corresponsal.

Cómo poner término a la...

(Viene de la 1a. Pág.)

que han sido recibidos por todo el mundo las proposiciones hechas por los gobiernos de Corea del Norte y de la República Popular China con la adhesión y el apoyo del gobierno soviético, para una solución pacífica del problema coreano? Los pueblos, sin ninguna excepción, incluso aquéllos cuyos gobiernos mantienen una política de guerra, aman la Paz en parecida medida a como odian la guerra. Los gobiernos se van dando cuenta de ello. ¡Ojalá que esa convicción les lleve por el buen camino que permita el triunfo de la paz en Corea!).

El cese de la tensión internacional es anhelo también del pueblo español ya que facilitará la lucha de los patriotas españoles por la independencia y la felicidad. Franco atiza la tensión bélica, vive a su sombra. Toda proposición de paz, toda perspectiva de relaciones de entendimiento pacífico, producen en él chillidos desesperados. La venta de España, su traidora entrega a los yanquis, su ofrecimiento de mandar tropas a Corea, los recientes viajes de Martín Artajo, son pruebas concluyentes de su profundo interés en la persistencia de la tensión internacional y de los planes de guerra, razón por la cual recibe el decisivo apoyo de los invasores yanquis.

¿Cómo pueden los pueblos hacer que cese la tensión internacional? La propia recomendación aprobada en Viena lo especifica con claridad, y el franquismo tiembla ante cada una de sus proposiciones:

Imponiendo un hasta aquí a la carrera de armamentos, consecuencia de la tensión internacional y, a la vez, causa de su agravación. Reducción proporcional y simultánea de todos los armamentos como premisa para un desarme total. Ratificación y cumplimiento por todos los países del protocolo de Ginebra que prohibe las armas de exterminio en masa: atómicas, químicas y bacteriológicas.

Exigiendo el intercambio económico entre todos los países, ayudando a los más atrasados y con libre acceso de todos a las fuentes de materias primas en condiciones de igualdad y sin que la ayuda económica del tipo que sea se condicione a concesiones políticas de ningún género. El intercambio económico y la unificación de los dos mercados opuestos en que actualmente está dividido el mundo, ayudaría a la reconversión de las industrias de guerra y absorbería en proporciones incalculables la producción industrial de Paz. De tal manera quedaría sin base el argumento coactivo, con tanta frecuencia invocado, sobre todo en estos momentos, de que la desaparición de las economías de guerra, que norman la política de determinados gobiernos, supondría la ruina automática de los países respectivos.

Propugnando por un amplio intercambio llevado a todas las ramas de la cultura, suprimiendo las barreras hoy puestas a la investigación y a la difusión de las creaciones científicas y culturales. Situando la ciencia en el lugar que le corresponde en defensa de la humanidad y no al servicio de su destrucción. Poner la cultura en todas sus manifestaciones al servicio de la paz y de la vida. Prohibición de toda propaganda que incite a la guerra, al crimen y a la discriminación racial. Libre circulación de las ideas y los resultados de la investigación científica, devolviendo, de tal manera, a la ciencia su universalidad.

En cese o la atenuación de la tensión internacional permitirá el arreglo pacífico y negociado de una gran parte de las cuestiones que actualmente dividen al mundo y asestará un serio golpe al régimen que ha vendido a España.

EN NUESTRO IDIOMA

No les es fácil a los falangistas dorar al pueblo español la píldora de la penetración yanqui en España. La sensibilidad de nuestro pueblo es lo bastante fina para saber interpretar justamente las "visitas de cortesía" de los barcos norteamericanos, el ir y venir de los militares del Pentágono a España, la construcción y ampliación de bases aéreas y terrestres dirigidas por técnicos norteamericanos, la afluencia de "turistas", etcétera.

Esa píldora, tan difícil de tragar, tratan de dorarla los falangistas de diversas maneras. Entre ellas la de un supuesto amor yanqui hacia todo lo español, y especialmente hacia nuestra cultura. El corresponsal en Norteamérica del "ABC" decía el 12 de febrero último, en un artículo titulado "El hispanismo en los Estados Unidos", cosas como éstas: "Lo primero que hay que subrayar es el enorme volúmen del interés de los norteamericanos por lo hispánico; en ningún país se estudia tanto nuestra cultura, probablemente, ni siquiera en España. En 1950 se concedieron 2541 grados en español, y en francés, sólo 1825",

¡Muy elocuentes datos! Claro está que si para los belicistas yanquis la posesión estratégica de España es cosa esencial como lo proclaman sin empacho, el idioma español tiene una gran importancia en ese turbio empeño. Para apoderarse de las fuentes de riqueza de una nación, y aún de la nación misma, y adaptarla a las necesidades militares, con vistas a convertirla en el primer pilar de la agresión en contra de otros pueblos, conviene conocer su idioma.

Más disparatado sería tratar de que nuestro pueblo aprendiera a hablar en inglés. Lo cual todavía pueden intentar los falangistas, para mejor facilitar su penetración a los invasores de nuestro suelo. a los que tratan de arrebatar al pueblo español el mayor bien del hombre: la paz.

Pero en el idioma español, que es el nuestro, el pueblo español sabe leer entre líneas lo que quiere decir el "interés" de los yanquis por lo hispánico. Y en el idioma español, como ya lo hizo en las luchas de la primavera de 1951, sigue luchando por la paz, y gritando a los que preparan la guerra y tratan de arrastrarnos a ella: "Fuera de España los yanquis!"

LA ASAMBLEA GENERAL DE LA CASA DE ESPAÑA REPUBLICANA se adhiere al Mensaje del Congreso de los Pueblos

Nos ha sido enviado para su publicación el siguiente comunicado:

"Al Consejo Español de la Paz. México, D. F.

La Asamblea General de la Casa de España Republicana, celebrada en el día de la fecha, a la vista de que sus finalidades coinciden plenamente con el logro de la paz mundial, que es supremo anhelo y necesidad imperiosa de nuestro pueblo gravemente amenazado por la guerra y víctima de los preparativos bélicos, acuerda unánimemente suscribir y apoyar el mensaje que el Congreso de los Pueblos por la Paz ha dirigido a los gobiernos de las cinco grandes potencias, y que dice:

"Las necesidades de renunciar al recurso de la fuerza como medio para solucionar los conflictos internacionales, es cada día más imperiosa.

"Son ya 600 millones los hombres y mujeres de todos los países del mundo que, en un compromiso personal expresado con su firma, han pedido a las cinco Grandes Potencias que negocien y concluyan un Pacto de Paz.

"Los representantes de importantes corrientes de opinión han manifestado también el deseo de que se abandone el recurso de la fuerza a favor de la negociación.

"El Congreso de los Pueblos por la Paz, reunido en Viena el 12 de diciembre de 1952, expresando la voluntad de la humanidad, invita solemnemente a los Gobiernos de los Estados Unidos de Norteamérica, de la Unión de Repúblicas Socialistas Soviéticas, de la República Popular China, de la Gran Bretaña y Francia, a iniciar negociaciones, de las que depende la paz.

"El acuerdo entre las Cinco Grandes Potencias, la conclusión de un Pacto de Paz, pondrán fin a la tensión internacional y preservarán al mundo de las mayores desgracias".

"Los Pueblos lo demandan".

México, D. F. marzo 24 de 1953

¿Ha dado algo...

(Viene de la Pág. 3)

go de las precisiones, no se le pasa por alto que el primer aparato de precisar, el "nonius" fué inventado por un tal Núñez; otro tal, el de Balboa, fué el primero que descubrió el Oceano Pacífico. Y usted que habla de pilotos no ignorá que el de Colón, Juan de la Cosa, hizo el primer mapa mundi con una triangulación casi exacta en el levantamiento que pudo hacer de las costas americanas. ¿Y no sebe usted quién fué el primero que dió la vuelta al mundo? —¡sin radar ni nada, fíjese usted!—. Fué un tal Sebastián Elcano. Y no le digo a usted quién es Juan de la Cierva porque teniendo usted que ver con las cosas del aire, de seguro que le sonaría a impertinencia. Pero ya ve usted, Aristóteles, nada menos que el griego aquel que tanto tiene que ver con la civilización técnica... No, no vaya usted a creer que digo que es español. Pero confiese usted que ignoraba que la primera traducción que de sus textos se hizo en Europa, fué en Toledo. Vamos, francamente, confiéselo...

Al parecer quiere usted instalar una base pesada —¡y tanto!— en Sevilla. O en Córdoba, ya no recuerdo bien. ¡Cuidado, M. Masson! la Mezquita de Córdoba pertenece a una "serie" de la que no hay más que ese ejemplar en el mundo. Y en Sevilla ya sabe usted que estaba como centralizado todo lo relacionado con América. A lo mejor sus aviones pesados —¡y tanto!— van a destruir la traza del primero que navegó al Missisipi. ¡Porque no me va usted a decir que no sabe quien fué Cabeza de Vaca!

En fin, y para terminar: no le recomiendo que lea ese libro de "un tal Cervantes", porque siendo usted aviador le habría de parecer alusión, y grosera, lo que allí se cuenta de la aventura de "Clavileño", el caballo encantado que le estalló a Don Quijote entre las piernas. Casi, casi, el primer "burro explosivo", como llama Rafael Alberti —es un poeta español, no haga usted caso— a ciertos personajes. Se lo digo ¿sabe usted? porque España tienen mucho de eso: de burro y de explosivo. A propósito ¿sabía -usted que la noción "guerrillero" la inventaron los analfabetos españoles, entre los que se puede citar uno de ellos —prácticamente lo era y se llamaba Goya el que los pintó a todos ellos maravillosamente— sabía usted, digo, que la inventaron ellos para sacudirse de las espaldas ciertas bases o bromas demasiado pesadas que se proponía instalar allí Napoleón?

Se lo digo para que lo sepa usted: ¿qué se puede esperar de un país de toreros, bailarinas y otra gente rara, como ese mismo Goya que, analfabeto y todo, por arte de birlibirloque, que es, cabalmente el de torear (Cf. José Bergamín) transforma la manera de pintar en el muno entero? ¿Que para qué sirve pintar, dice usted? Hombre, Mr. Masson francamente. Yo no lo sé Yo que usted se lo preguntaría a don Pablo Ruiz Picasso. ¿Nunca ha oído usted hablar de Guernica? Pues es raro, porque al fin y al cabo los que "hicieron" Guernica (léase: deshicieron) eran, por decirlo así, sus compañeros de arma. Yo que usted, general de aviación, y aprovechando que dicho cuadro está en su país, en New York, iría a verle. Y ahora que me doy cuenta, casi estoy por decirle que ya puedo contestar a su pregunta: a veces, la pintura sirve, entre otras muchas cosas, para dejar en la historia no el testimonio, algo muy superior al testimonio: la traza de ese grito de horror que da el Hombre cuando en cualquier parte del mundo se comete algo atroz. Podrán haber pasado los piquetes de ejecución de Napoleón, pero el horror de sus fusilamientos aún resuena íntegro en el cuadro de Goya; podrán haber desaparecido los pilotos nazis que destruyeron Guernica; pero el horror de su destrucción aún clama en el "Guernica" de Picasso.

La labor de nuestros compatriotas en Brasil

El regreso de los dos delegados españoles que asistieron al Congreso de los Pueblos en representación de nuestros compatriotas residentes en Brasil, ha producido un gran interés por oír sus informes.

En San Pablo, ambos delegados han informado ya ampliamente en numerosas reuniones ante diversos grupos de emisarios de la paz, invitados y delegados de grupos y comisiones. También han celebrado una reunión con nuestros compatriotas partidarios de la paz en la ciudad de Santos.

Las 12 comisiones de españoles por la paz que funcionan en San Pablo se muestran muy activas divulgando los acuerdos del Congreso de Viena y popularizando el Mensaje a las Cinco Grandes Potencias. Estos documentos fueron editados por la Comisión Española de la Paz, de Brasil, y están siendo acogidos con mucho interés. El discurso del Dr. Giral ante el Congreso de los Pueblos va a ser también editado y difundido ampliamente entre toda la emigración española en Brasil.

VINCENT VAN GOGH

Continuamos en este número la serie de grandes aniversarios culturales propuestos para este año de 1953 por el Consejo Mundial de la Paz como un medio de propiciar el entendimiento y las relaciones cordiales entre los pueblos y, por ende, el triunfo de la causa de la Paz. En este artículo de hoy se estudia, a grandes rasgos, la vida y la obra del gran pintor holandés Vincent Van Gogh, el centenario de cuyo nacimiento se ha cumplido el pasado 3 de marzo.

En 1883, Vincent Van Gogh confió a su hermano Theo el presentimiento de la brevedad de su vida. Este presentimiento hizo el resto de sus días una desesperada carrera contra el tiempo y dio a su obra dos rasgos esenciales: fecundidad y densidad. En el transcurso de esta tercera y última década de su vida realizó su extraordinaria obra pictórica.

Preceden a estos años los de sus andanzas —La Haya, Londres, París— como empleado de una casa de arte. En ellos nace su vocación artística y un apasionado y confuso sentimiento religioso.

Estudia teología en La Haya y es enviado como predicador a la región minera de Borinage, en Bélgica, donde Vincent, enemigo de fórmulas religiosas o artísticas, convierte su ministerio en entrañable comunión con los trabajadores, por lo cual es cesado en su misión por "excesivo celo religioso".

Durante tres heroicos años permanece entre los mineros y allí encuentra su verdadera vocación y los temas y modelos de sus primeras obras.

El sentimiento místico se transforma en amor fraternal hacia los explotados. "No ambiciono más que lo indispensable para vivir —escribía a su hermano—, tener un jornal, ser un obrero más y trabajar para ellos con todas mis energías; quiero vivir y arraigar entre los trabajadores".

Con estos sentimientos nace en él la esperanza de una nueva sociedad donde el trabajo y el pan sean compartidos fraternamente y el espíritu creador encuentre anchos cauces y poderosos estímulos. Van Gogh presintió oscuramente una sociedad donde la máxima satisfacción de las necesidades materiales y culturales del hombre serían la ley suprema.

Vuelve a Holanda donde realiza su obra más representativa de este período. "Campesinos comiendo patatas" es la conmovedora y elocuente expresión de su identificación con el pueblo. La emoción y la ternura se sobreponen a sus propósitos y el cuadro que quiso hacer claro y limpio como "estas gentes que han trabajado la tierra con estas mismas manos con que comen sus frutos" resultó "inexplicablemente" sombrío, como la oscura miseria de los campesinos.

Su hermano Theo le lleva a París en 1886 donde el contacto con el impresionismo despierta y agita en él impetuosamente todas sus inquietudes artísticas. Abandona el tenebroso estilo de Holanda y estudia la técnica luminosa de los impresionistas, de la cual selecciona y asimila lo necesario para su propio y personal estilo. La actividad febril quebranta su salud y el sosiego que la devoción de su hermano quiso inútilmente proporcionarle.

Van Gogh marcha hacia el mediodía en busca de un rincón apacible, y de la luz que sus obras exigían para sazonar, y en Arlés comienza la última etapa de su vida. Trabaja como un poseído, día y noche, en un frenético esfuerzo creador. Las imágenes, concebidas de antemano, desfilan hechas realidad por el sol de Provenza y en el campo o en la soledad de su habitación, llena de angustias y terrores, brotan torrencialmente sus obras. El Puerto de Arlés, El Cartero Roulin, Café Nocturno, paisajes, autorretratos, interiores... Su miseria hace de cada esfuerzo una agonía, y el pan de cada día es una dolorosa hipótesis aliviada de tarde en tarde por la abnegación de su hermano. Sus sueños de una cooperativa de artistas, sueños que Gauguin quiso compartir, se frustran violentamente.

Su obra, que el impresionismo no consiguió despojar de un recio contenido arquitectónico, adquiere la plenitud de su sentido realista y emotivo, en el cual aparece ya en ciernes el dinamismo furioso de sus últimos cuadros. Su obra "Café Nocturno" refleja el sentido dialéctico de su pintura y el profundo contenido emocional de su paleta. "He tratado de expresar la idea —dice Vincent— de que el café es un lugar donde la gente puede degenerarse, pasar el tiempo alegremente, o cometer un crimen". Los colores, sus armonías y contrastes, son la expresión de estos sentimientos contradictorios, y el halo que rodea las figuras, lo cambiante y eterno de las cosas.

De tarde en tarde, en el breve sosiego de su habitación, su corazón y su cerebro destrozados buscan la intimidad de los humildes enseres y objetos familiares, y su fiebre se aquieta para pintar la silla, las flores y los libros; la pipa, su fiel compañera y confidente. Con indecible amargura pinta o dibuja una y otra vez sus viejos zapatos, símbolo de su vida inquieta y andariega, testimonio de su miseria y acusación perenne contra una sociedad hostil a su bondad y a su talento.

En los últimos años de su vida, y mientras su locura rueda por asilos y hospitales, su genial lucidez nos trasmite con las últimas convulsiones de su espíritu la imagen violenta de un mundo en que el aire, los astros y las nuebes, el ciprés y las rocas, se agitan desenfrenadamente, y en el que su alma busca angustiosamente un resquicio por donde penetrar, inútilmente, en la razón suprema de todo lo creado y hallar la sinrazón de su propia vida.

El 27 de julio de 1890 sus presentimientos se cumplen y Vincent Van Gogh, el hombre noble y generoso, el pintor genial que en amarga soledad amó apasionadamente la paz y la fraternidad entre los hombres, cumplió su trágico destino.

V. M.

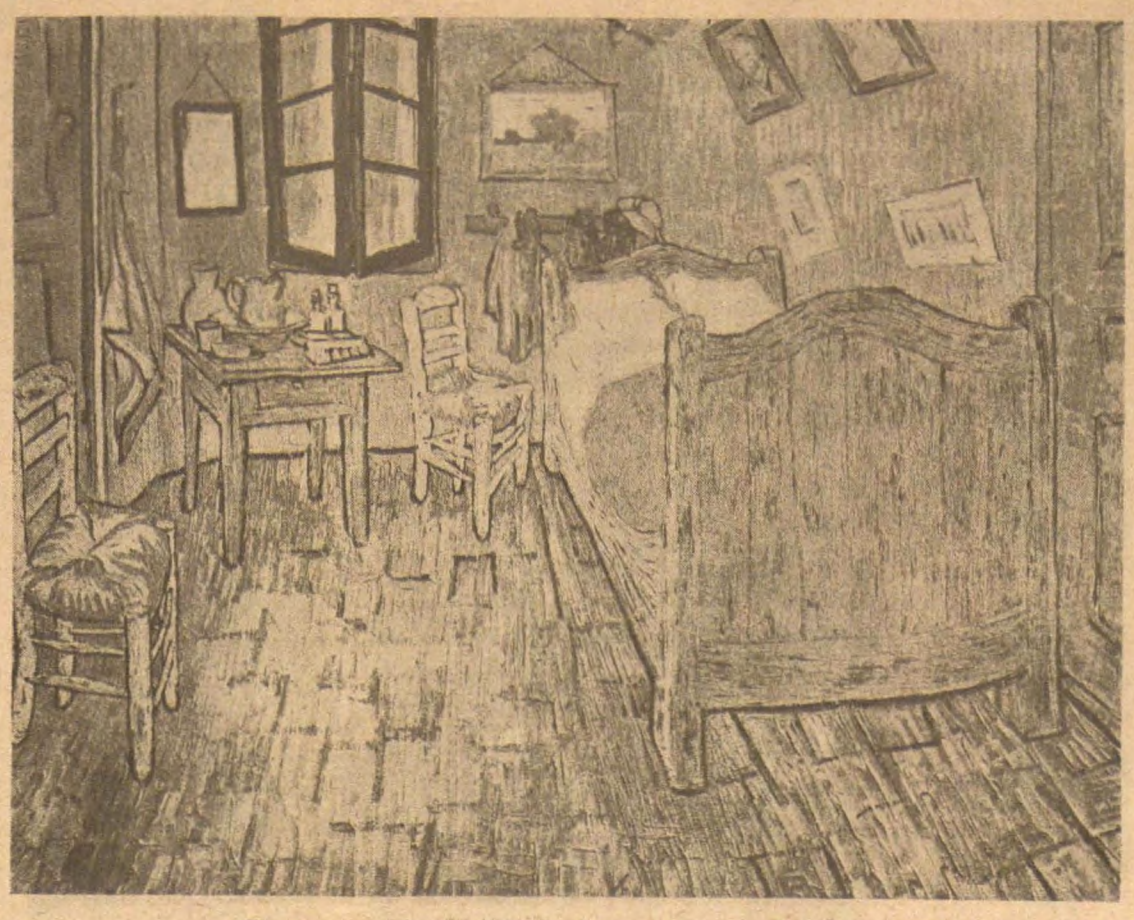

El cuarto de Vincent Van Gogh en Arlés: óleo del artista, 1888.

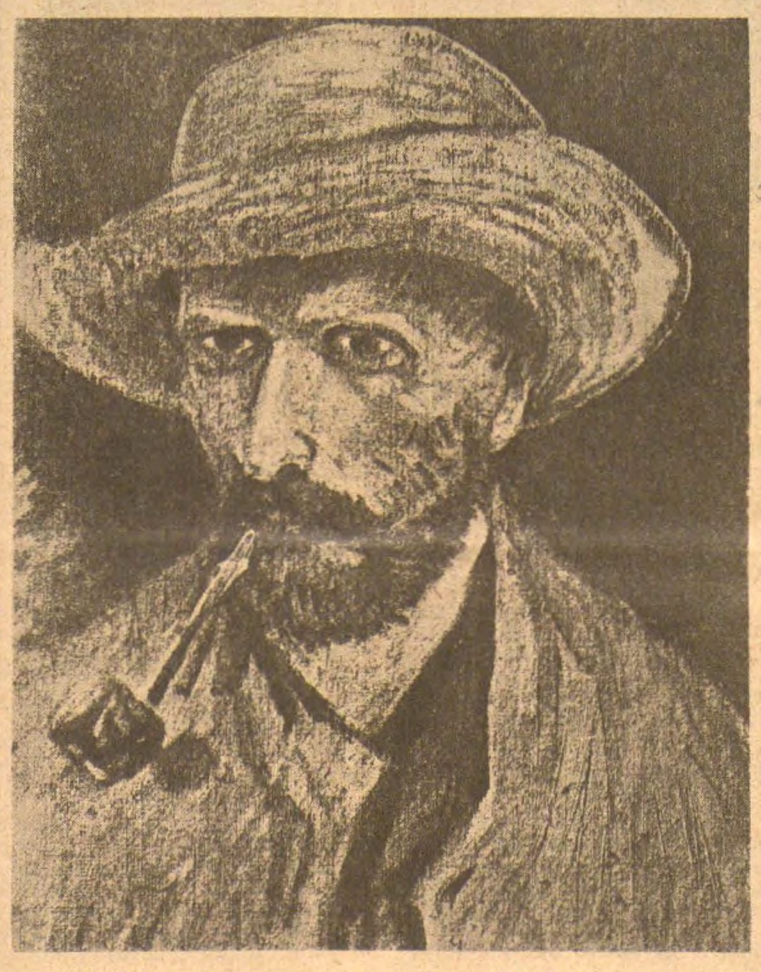

Autorretrato de Van Gogh.

El General Vicente Rojo

SE ADHIERE AL MENSAJE DEL CONGRESO DE VIENA DIRIGIDO A LOS CINCO GRANDES

Acabamos de recibir una amable carta del General D. Vicente Rojo, Ex- Jefe del Estado Mayor Central del Ejército Republicano Español, actualmente profesor muy querido y admirado en la Escuela Militar Nacional de Bolivia, y figura de gran prestigio entre todos los españoles patriotas, en la que nos manifiesta su calurosa adhesión al Mensaje del Congreso de Viena a las cinco grandes potencias pidiendo un Pacto de Paz.

"ESPAÑA Y LA PAZ" saluda muy cordialmente al querido y admirado conpatriota, con el orgullo de contarle entre sus colaboradores y entre los mejores y más fervientes partidarios de la paz y de la independencia de nuestra querida patria.

Bayonetas contra escuelas

(Viene de la Pág. 6)

escuelas, con el cual está batiendo el régimen franquista un régimen de tiranía, que considera una amenaza para su propia existencia el más débil avance popular en el camino del progreso...

Mientras tanto, en los diarios se nos informa de la inversión de miles de millones de pesetas en la preparación bélica, aumento de las fuerzas represivas, construcción de bases militares para el servicio de los planes guerreros de los norteamericanos que dictan a Franco sus mandatos como señor de horca y cuchillo del régimen. Esta realidad evidente —aumento de la incultura popular, abandono de la infancia, falta de escuelas frente al despilfarro en la preparación de una agresión armada— constituye, sin duda, la aportación valiosa del franquismo a la obra civilizadora y pacifista que debe realizar la U. N. E. S. C. O. Por eso, sus puertas le han sido abiertas, aunque sea de manera subrepticia y vergonzante...

Este es uno más de los casos más escandalosos de la escandalosa actividad de los "países nor-atlánticos", contra la que lucha en el mundo el Movimiento por la Paz. Cuando se conquiste la Paz en la tierra, cuando España recupere su libertad y su soberanía, esos miles de niños granadinos, ese millón y medio de niños españoles hoy sin escuela nos parecerá un anacronismo imposible, porque la cultura del pueblo se convertirá en el más imperativo deber del gobierno, del verdadero gobierno español.

CANCIONES DE LA PAZ *

Por Juan REJANO.

EL LABRADOR

El labrador
mira
la tierra
y suspira...
—Señor,
¿otra vez la ira
de la guerra?
¿Otra vez la flor
tronchada
y la espiga calcinada
y el pavor...?
Labrador
vuelve los ojos a oriente,
tu frente
tenaz
levanta
y escucha la voz que canta:
¡Paz!

LA NOVIA

Sólo de pensarlo
tiembla,

¿Se lo llevarán un día
a las trincheras?

Se le anubla el corazón.
Tiembla.

Luego, al mirarlo a los ojos,
sueña.
Sueña con los azahares
sobre el vestido de seda...
Olvida
todas las penas.

Pero amanece otro día
y
sólo de pensarlo, tiembla.

AZAHAR

A la flor del naranjal,
ay, amor,
a la dulce flor
de paz.

Ven a coger su fulgor.
Ven conmigo,
que no hay amigo
mejor,
ni lucero
más claro para el viajero
nupcial.

A la flor del naranjal,
ay, amor,
a la dulce flor
de paz.

LA ABEJA

Chiquito te viene el campo,
abeja,
para tus afanes,
para tu destreza.

La cera y la miel,
la miel y la cera.

Celdilla a celdilla
elevas
con tu casa
tu riqueza.

La cera y la miel,
la miel y la cera.

Que no has de gozarla tú.
Tu gozo está en la tarea.

Construir,
no destruir,
dice al aire tu bandera.

La alegría siempre nueva
de vivir.

CANCION PARA LOS NIÑOS

Vuestros pañuelos,
muchachos.
Dad al aire
vuestros pañolitos blancos.

Que surja un inmeso bosque
nevado.
Que todo el cielo se cubra
de sueños puros y cándidos.

Vuestros pañuelos,
muchachos.

Todos los niños del mundo
icen sus pañuelos blancos.
Que venga pronto la paz
aleteando.

LA PALOMA DE LA PAZ

Se fue la noche,
se apagó el ansia.
Quedan los sueños en éxtasis
sobre la página.

Abro mi balcón.
El alba.
Qué dulce luz en las sienes
cansadas.

Y llegas tú por el aire,
rubricando la mañana.
Te posas sobre mis hombros
como una mejilla amada.
Silenciosa.
Tierna. Blanca.

¡Qué buenos días, paloma,
se me entran por el alma!

PRIMAVERA DE 1951 EN ESPAÑA

Por las ramblas catalanas,
por los caseríos vascos
está amaneciendo España.

España está amaneciendo
por las sierras de Navarra,
por los barrios madrileños.

Alba de una primavera
que en cada rama florida
iza una blanca bandera.

Iza una enseña de vida.
España no irá a la hoguera
que alimenta el homicida.

España está amaneciendo
como un árbol rumoroso
desde Calpe al Pirineo.

¡Fuera los yanquis de España!
grita el ansia popular
desde el mar a la montaña.

¡Y toda España es un mar
contra la invasión extraña!

(*) *Del libro del mismo título próximo a aparecer.*