IZQUIERDA REPUBLICANA

Año XIV | Oficinas: S. Juan de Letrán 80, 4o. piso | Mexico, D. F. Febrero-Marzo d. 1953 | Registrado como artículo de segunda clase en la Administración Central de Correos de México, D. F., el 19 de abril de 1948. | Núm. 83

FUNDACIÓN PABLO IGLESIAS - ARCHIVO - BIBLIOTECA - C/ Los Colegios, 7 - 28801 Alcalá de Henares (Madrid)

La causa republicana exige rápida acción

Nuestra orientación encaminada a formar un sólido frente en defensa de los ideales republicanos, integrado por cuantos partidos y organizaciones políticas y sociales entiendan que solo la República puede poner fin al dramático problema que España vive, ha hallado últimamente significativas coincidencias o se ha visto apoyada en sus objetivos inmediatos: el derrocamiento del franquismo, —por entidades o por personalidades de la más alta representación. Ya en anteriores artículos reseñamos las diversas iniciativas que para dar forma a ese deseo —que es imperativo del deber— tuvo Izquierda Republicana, desde 1948 y aun antes de esa fecha, y señalamos, como era debido, nuestro firme propósito de no admitir que el empeño de acometer una acción eficaz se frustrase por contemporizaciones indecorosas o por persistir en conformismos que se reflejan casi siempre en la creación de comités inocuos, expresivos de la vanidad de quienes los promueven o justificativos de conductas ineficaces. El hacer que hacemos no es nuestra norma, prefiriendo confesar la impotencia sin dejar por ello de laborar en la medida de nuestras posibilidades, sin desmayar nunca, cumpliendo con la misión que nos incumbe y señalando a los demás la suya.

De nuevo, y con la sinceridad que nos caracteriza, Izquierda Republicana ha dejado oír su voz en una reunión, celebrada en la Embajada de España en México a instancias del Jefe del Gobierno, don Félix Gordón Ordás, nuestro partido, por la boca autorizada del Presidente del Ateneo Salmerón, don Mariano Joven, ha dicho todo lo que piensa sobre la situación presente y ha diseñado las perspectivas y enumerado los medios que, a nuestro juicio, pueden utilizarse para que la emigración actúe y se ponga a la altura de sus responsabilidades. Hizo bien Mariano Joven en recordar aquella afirmación de 1948, vigente hoy, de que la cuestión española no se resolvería mientras nuestro problema no se convirtiera en conflicto. A algunos la expresión les intimidó y no faltaron aquellos a quienes pareció excesiva por haberla pronunciado un correligionario ilustre que entonces asumía la jefatura del Gobierno. Si en vez de hostilizar una iniciativa que pudo haber adquirido cuerpo la hubieran apoyado unánimemente los sectores llamados a hacerlo, es seguro que otra sería la fisonomía de la política española. Porque sin dejar de impulsar la acción diplomática —no obstante una realidad internacional adversa— Izquierda Republicana, desde el gobierno y desde fuera de él, perseveró en la idea de agrupar a todas las fuerzas afines con el anhelo de producir en el interior de España y en el exterior los efectos que reclamaban en cada instante las circunstancias, efectos revolucionarios, que no puede apelarse ya a otra clase de expedientes si se quiere mantener nuestro derecho y rescatar la libertad. Una oposición compacta, solidaria, plenamente identificada, en el exilio, capaz de allegar recursos a los que en el suelo de la patria actúan dispuestos hasta el sacrificio en el combate, que demandan nuestra ayuda día tras día, oposición cuyo cometido no ha de limitarse al ejercicio de la crítica razonada contra el franquismo, en el exterior, denunciando inmoralidades y arbitrariedades, esgrimiendo la bandera de la legitimidad republicana, sino que deberá preparar el gran levantamiento nacional que más pronto o más tarde pondrá fin a la tiranía. Esa tarea ha de realizarse desde el extranjero y en comunicación constante, en comunidad de pensamiento, con el interior, sin rehuir el riesgo que pueda suponer la presencia en los puntos vitales, dentro de España, tal y como lo exigieran las necesidades de una conspiración que alienta, aunque otra cosa quisieran los comodones o los pesimistas. Ninguno de los hombres que militan en nuestras filas elude sus obligaciones; interesa que conste así.

Se ha aludido por nosotros a la conveniencia de crear un comité revolucionario, parecido a aquél que llevó a la victoria del 14 de Abril de 1931, y, por último, hemos proclamado la necesidad de fusionar las fuerzas específicamente republicanas en un solo partido. Todas nuestras ideas y propósitos se apoyan en la experiencia amarga a que nuestra desunión nos ha llevado y se fundan asimismo en la dolorosa realidad. No se nos ocurre, como a otros, paralizarnos ante un horizonte sombrío, ni pensamos que una labor de proselitismo y de información en los círculos internacionales sea la sola función que nos compete en espera de tiempos mejores. Estimamos que tenemos mucho qué hacer y que el pueblo español y la historia nos sancionarán gravemente si permanecemos inactivos. Nos consta que para llevar a cabo una acción decidida no es tan difícil la obtención de medios materiales; quizás sería imposible lograrlos para sostener un artilugio. En el mundo, en todo el mundo, tenemos más amigos y partidarios que lo que muchos suponen y no es empresa difícil conseguir auxilios para algo concreto y definitivo. Actuar es de lo que se trata. Crear al franquismo, en España y fuera, una situación de inquietud que evidéncie que el franquismo no es el orden y la paz, porque no lo es más que bajo el imperio de las bayonetas. Pensando en España, ante todo en España, que para nosotros carecerá de autoridad ante el mundo mientras no se gobierne en un régimen republicano, liberal y democrático, nos sentimos cada día más vigorosamente impulsados a perseverar, porque para un español republicano, conocedor de la vida de su país y de sus instituciones pasadas y presentes, no puede haber otra España que aquella que en la República sintetiza sus afanes y sus esperanzas, ni puede haber otro tipo de República que una República nacional, atenta de modo exclusivo a los intereses supremos de la patria y celosa guardadora de su independencia. Y de aquí que en el transcurso de los años nos afirmemos con mayor ahínco en nuestro republicanismo, porque en él residen el honor y las posibilidades de engrandecimiento.

Innecesario, pues, que repitamos nuestra respetuosa adhesión a instituciones cuya existencia es un símbolo de ideales que queremos ver nuevamente encarnados en el sistema legal de nuestro pueblo y que deben ser sostenidos de modo inflexible, sin tibiezas, sin debilitamientos que repercutirían gravemente en esa dignidad española que los sufrimientos han hecho ya consubstancial con la República.

En la reunión de la Embajada de México, el representante de Izquierda Republicana bosquejó una nueva iniciativa que merece retenerse y estudiarse: ante las circunstancias presentes y teniendo en cuenta la situación del Gobierno de la República, cuyo valor representativo es notoriamente insuficiente ¿por qué no pensar en dar vida a aquella Junta Permanente de Estado creada en 1933, y reorganizada en Paris por el Sr. Presidente de la República en 1946? Dicha Junta, transformada en gobierno, dispondría de los mismos reconocimientos y prerrogativas diplomáticas y estaría integrada por las personalidades más relevantes de la República: desde el Jefe del Estado hasta los presidentes de las regiones autónomas, pasando por el Presidente de las Cortes y por todos los que fueron Jefes del Gobierno, en España y en el destierro.

Pueden hacerse reparos jurídicos a esta fórmula, pero nos permitimos preguntar si es que existen otras a las que no se les hayan opuesto y se les opongan prejuicios desde el punto de vista de una Constitución que, en realidad, solo importa que viva con devoción en nuestros corazones.

Ese organismo revalorizaría el prestigio de la República, sería eficaz conductor de las energías españolas antifranquistas y hallaría los concursos indispensables, a través de los partidos, para acometer la obra que los momentos exigen.

Repetimos que tal idea debe ser recogida y meditada. Realizarla constituiría un acierto de extraordinarias proporciones. No sería un comité más, sino el instrumento potente capaz de crear las condiciones necesarias para el triunfo. Naturalmente, contando con el ánimo decidido y vigoroso que hace falta para lanzarse a una obra de esas dimensiones ,esto es, dotando al organismo de la autoridad y el respeto necesarios e impulsándole a actuar con energía.

Lo que no se puede hacer es prolongar la inacción, cubriendo las etapas con incongruencias, con vaguedades, con contradicciones.

Importante iniciativa del Ateneo Salmerón en una reunión de la Embajada de España

En la Embajada de España en México, a requerimiento e invitación del Jefe del Gobierno de la República, don Félix Gordón Ordás, se celebró una reunión de personalidades republicanas y de representantes de partidos y organizaciones sindicales para examinar el estado actual del problema español y señalar puntos de vista con el fin de constituír un organismo en el que estuvieran representados la mayor parte posible de elementos republicanos de la emigración.

No se adoptó acuerdo concreto alguno, resolviéndose que los partidos establecierán los contactos necesarios entre sí para crear el clima indispensable a toda política unificadora.

A esta conclusión se llegó después de escuchar amplia exposición del Señor Gordón Ordás e intervenciones de diferentes personalidades.

La opinión de Izquierda Republicana, en la circunstancia, quedó expresada con toda claridad por nuestro correligionario, el presidente del Ateneo Salmerón, don Mariano Joven.

(Pasa a la 2a. página)

Reunión en la Embajada de España

Intervención de Don Mariano Jóven

(Viene de la 1a. pág.)

"Izquierda Republicana", en cuyo nombre tengo el honor de dirigirme a ustedes, no quiere dejar de registrar con complacencia la iniciativa por lo cual se celebra esta reunión.

Y es natural que sea así, dado el objeto de la misma que no es otro que intentar constituir un sólido organismo de acción mediante una estrecha unidad de todas las fuerzas antifranquistas, de signo liberal, democrático y republicano

Estos anhelos de unidad no estuvieron jamás ausentes de nuestro Partido. Sin remontarnos a tiempos más lejanos, habremos de decir que en Enero de 1948 y en la Asamblea que Izquierda Republicana celebró en Francia, ya hacíamos un llamamiento a todas las organizaciones político-sindicales para una acción eficaz en el interior como en exterior. Entonces, y por la palabra de uno de nuestros más insignes correligionarios, —que era a la sazón el Jefe del Gobierno—, y en virtud de la injusticia con que se trataba nuestro problema, se habló de la necesidad de convertir este problema en conflicto, no sin que se escandalizara la pusilanimidad de algunas gentes ante una afirmación que vuelve a tener actualidad.

Seguimos desde aquel momento insistiendo sin cesar sobre el tema, y en Marzo de 1952, en la velada celebrada en el Ateneo Español de México para recordar a nuestro correligionario D. Marcelino Domingo, nuestro Partido, por medio de su ilustre delegación, reclamó una sólida unión de fuerzas en un nuevo Comité revolucionario, invitando a todos "a ser capaces de ahogar en sangre buena los gérmenes miserables de la querella y de la discordia". En el número de Mayo-Junio de nuestro periódico, se insistió sobre la creación de un Comité de Acción Revolucionaria. Al mismo tiempo, en la 8a. Asamblea de nuestro Partido celebrada en Paris a mediados de Junio, se afirmó en la declaración política, que "es imperativo reagrupar en un frente sólido y eficaz a las fuerzas de la emigración que establecieron la República y que aspiran a restaurarla, con objeto de fijar las bases de un acuerdo de acción común, etc., etc.

Así, en Diciembre de 1952, IZQUIERDA REPUBLICANA en el artículo UN SOLO PARTIDO Y UNA SOLA BANDERA se pide la vuelta a la unidad de los gloriosos días de Madrid. Y todavía en el número de este mes, que apareció ayer, decimos "que seguir separados es dar al adversario las mejores armas, y en el exterior las divisiones nuestras sirven para justificar indecorosas decisiones diplomáticas".

No nos vanagloriamos de haber insistido tan reiteradamente sobre el tema, ni nos abatieron el ánimo en el empeño las ajenas indiferencias. Y allá donde fuimos requeridos por un sentimiento de fraternidad o por una identidad de pensamiento estuvimos siempre presentes como hoy lo estamos aquí.

Ahora bien, Izquierda Republicana, tiene que decir con toda lealtad que no podrá prestarse a la creación de un Comité más sobre el papel, ni a la falsa ilusión de dar pomposa etiqueta a algo que pudiera nacer sin una finalidad concreta, clara y de posibilidades efectivas.

La situación internacional, cuyo panorama no puede sernos más adverso, obliga imperiosamente a la utilización de nuevos procedimientos. Estúdiense con serenidad y con el ánimo dispuesto a su realización. El Sr. Gordón Ordas con infinita amargura, que sin duda compartimos todos, nos habló de un revés reciente ,añadiendo que puede ser preludio de otros más desagradables. Efectivamente que aquello y esto no estimula la ilusión de cuantos llevamos en el alma la tragedia de nuestro pueblo, para el que deseamos días mejores. Pero forjados en la adversidad habituados a ella no debe debilitar nuestros afanes la conducta a veces cruel e injusta siempre, de aquellos gobiernos que no interpretan exactamente la voluntad de sus pueblos a los que dicen representar. Cultivemos a estos pueblos, donde se cuentan tantos y tan buenos amigos de la República española. Ellos quedan, los gobiernos pasan, y en los pueblos amigos hemos de cifrar en definitiva nuestras esperanzas, frente a los desvaríos de quienes les gobiernan.

Cuando decíamos que un Comité más no, o que una etiqueta más no, pensamos en nuestra emigración, en gran parte desilusionada por la marcha de las cosas, desilusión aumentada en su pesimismo ante las reiteradas crisis de los gobiernos, circunstancia que no puede despertar esperanza en el alma de las gentes, porque cada día que pasa se advierte más disminuída la representación política en los equipos ministeriales que se suceden. Por unas u otras causas, que no vamos ahora a analizar, se advierten ausencias lamentables, con la tristeza, de no encontrar manera de que los ausentes sean presentes, para bien de los ideales e intereses que nos son comunes Quiere esto decir, que no se puede pedir a este Gobierno, como no se les podía pedir a los anteriores, la realización de grandes proezas, dada su escasa representación política, aun siendo dignos de toda consideración y respeto las personas que lo integran.

Y la existencia del Gobierno por otra parte, es de absoluta, de imprescindible necesidad; para Izquierda Republicana una exigencia, como símbolo de nuestro derecho.

Pues bien, y con esto llegamos al final de nuestra intervención que condensamos en una propuesta: Hay que levantar el espíritu de la emigración y dar al mundo un gran ejemplo de nuestra disposición a seguir la lucha, buscando las mayores coincidencias.

Para la primera, sería un gran consuelo y una esperanza indudable, ver en torno de un organismo, personalidades de calidad, al mismo tiempo que de solvencia política, que sumaran el mayor número de representaciones políticas. Para el mundo, el ejemplo de nuestra firme decisión a reconquistar las libertades que perdió nuestro país, sometido a la más cruel de las dictaduras.

No soy jurista, ni quiero entrar en los procedimientos a seguir para la realización de la propuesta que voy a someter a vuestra consideración. Afortunadamente hay en la emigración positivos valores que podrían estudiar lo que vamos a proponer, y es en definitiva, la de convertir en Gobierno la Junta Permanente de Estado creada en 1933 y reorganizada en Paris por el Sr. Presidente de la República en Abril de 1946. Por derecho propio integran actualmente esta Junta Permanente de Estado, Don Diego Martínez Barrio, como Presidente, y siguen el Presidente de las Cortes, los expresidentes del Gobierno, Don Augusto Barcia, Don José Giral, D. Juan Negrin, Don Rodolfo Llopis y Don Alvaro de Albornoz y el actual Don Félix Gordón Ordás, así como los Presidentes de la Generalidad de Cataluña y del Gobierno Vasco.

Creo señores, que no podría encontrarse en cualquier otro intento, una mayor extensión de representaciones que en esto que Izquierda Republicana os propone. No se olvide además que en el decreto de reorganización de esta Junta Permanente de Estado, se dice, que ella "podría ser tal vez ampliada con otros altos magistrados de la República"; puerta abierta, decimos nosotros, para solicitar aquellos concursos que se considerasen necesarios. Y nada más señores, si bien quiero pedir a algunos de los citados, aquí presentes, como igualmente a los ausentes, y en nombre de los intereses que nos son comunes, que se dispongan a realizar la obra que pueden y deben rendir en beneficio y al servicio de la República y de España".

El valor adquisitivo de la peseta bajo el "IMPERIO AZUL"

Con su elocuencia irrebatible, los números demuestran que la vida ha encarecido en España más de siete veces durante la etapa franquista.

Por su parte, la peseta se ha ido a tierra. Su poder adquisitivo se ha reducido a menos de la tercera parte en los doce últimos años.

He aquí las cifras demostrativas, según estadísticas oficiales del actual régimen español:

Años	Indice coste vida	Poder adquisitivo
1940	241	0.414
últimos años.		
1941	309.9	0.322
1942	332.3	0.301
1943	323.9	0.309
1944	326.4	0.306
1945	320.9	0.311
1946	432.4	0.231
1947	509.8	0.196
1948	557.5	0.179
1949	574.2	0.174
1950	627.6	0.159
1951	746.4	0.138
1952	747.8	0.133

¡Eso es lo que ha ganado España con el "glorioso movimiento nacional"!

(De "España Republicana" de Buenos Aires).

...Y FRANCO DIJO

Por ENRIQUE FLOREZ

En estos tiempos de política internacional incomprensible e intrincada, en los que la división entre amigos y enemigos es fluctuante por demás, vienen a mis manos, al hojear y hojear mi revuelto archivo de cosas pretéritas en demasía, dos cartas del hombre mimado por la loca fortuna —a pesar de los continuos sobresaltos a que se ve sometido de tiempo en tiempo— y una amarillenta hoja del D. O. de la España de Franco. No resisto a transcribir párrafos de ellas, si bien con la pena de no poder hacerlo en su totalidad substancial, dada su prolija extensión. Sin embargo, creo que con ello podré resucitar ciertos recuerdos de paradójicas situaciones.

"Estimado Fuehrer: su carta del 6 me impulsa a enviarle la respuesta prontamente, pues considero necesario hacer ciertas aclaraciones y la confirmación de mi lealtad.

"Considero, como usted, que el destino y la historia nos han unido a usted y a mí en forma indisoluble —hasta en esto se ha equivocado este sabio estratega—; siempre he estado convencido de ello; y, como le he indicado en más de una ocasión, nuestra guerra civil desde su mismo comienzo y durante su entero transcurso, es prueba más que suficiente. También comparto su opinión de que España está situada a ambos lados del estrecho —alarde de erudición geográfica—, lo que me obliga a la máxima enemistad contra Inglaterra, que aspira a mantener su control.

"Estamos hoy lo mismo que hemos estado siempre y con más firme convicción aún. No debe usted tener dudas sobre mi absoluta lealtad a este concepto político y a la realización de la unión de nuestros destinos nacionales con los de Alemania e Italia.

. . . . . .

"Usted habla de nuestras demandas y las compara con las suyas y con las de Italia: no creo que se puedan describir las demandas españolas como excesivas; y menos aún cuando se considera el enorme sacrificio del pueblo español en la batalla que fué digno precedente de la actual. . . . . .

. . . . . .

"Estas son mis respuestas, querido Fuehrer, a sus observaciones: deseo disipar con ellas el menor asomo de duda y declarar que estoy de su parte entera y decididamente a su disposición, unido en el destino histórico común; la deserción del cual significaría mi suicidio y el de la causa que he representado y dirigido en España. No necesito confirmación de mi fe en el triunfo de su causa y le repito que siempre la apoyé lealmente".

"Estimado Duce: desde el principio del actual conflicto ha sido nuestra intención desarrollar los mayores esfuerzos en nuestros preparativos para entrar a la guerra extranjera en oportunidad favorable en proporción a los medios disponibles...

"Las rápidas y devastadoras victorias en Flandes alteraron la situación: la derrota de Francia libertó nuestras fronteras, disminuyendo la grave tensión que nosotros, juntamente con nuestros marroquíes, hemos estado resistiendo desde nuestra guerra civil.

"Desde ese momento nuestro horizonte se tornó más brillante, nuestras operaciones fueron posibles y podrían llegar a ser muy efectivas, una vez eliminadas las dificultades de aprovisionamiento.

. . . . . .

"Las consecuencias que la conquista de Francia pueda traer para la reorganización de los territorios del norte de Africa, ha hecho necesario que nosotros, ahora que ha llegado el tiempo oportuno, encarguemos a nuestro embajador en Roma que transmita a Su Excelencia las aspiraciones de España y las reclamaciones tradicionales sostenidas en toda nuestra historia en la política exterior de España, y ahora más vivas que nunca en nuestra conciencia, sobre territorios cuya actual administración es una consecuencia de la política franco-inglesa de dominación y explotación, de la que Italia lleva también tantas cicatrices.

"A las legítimas aspiraciones de España se agregan en este caso los requisitos de seguridad, que exigen la eliminación de una frontera débil y mal protegida, y el aseguramiento de nuestras comunicaciones con el archipiélago de las Canarias.

"De esta manera España, además de la cooperación que aportó al establecimiento del Nuevo Orden en los años de nuestra dura contienda, ofrece otra al prepararse a ocupar su lugar en la lucha contra los enemigos comunes.

. . . . . .

"Por todas estas razones usted comprenderá la urgencia de escribirle para pedir solidaridad en estas aspiraciones para el logro de nuestra seguridad y grandeza, y al mismo tiempo le aseguro nuestro apoyo incondicional para su expresión y su futuro".

Y es de tener en cuenta que estas cartas son de agosto de 1940; o sea mucho antes de que se rompiese el tratado germanosoviético; luego el Nuevo Orden que se menciona no era contra el comunismo, ni mucho menos, pues ni una vez siquiera se menciona esa tendencia política en los extensos escritos que comentamos.

DEL DIARIO OFICIAL DE MADRID, Pág. 118. (Reválida del bachillerato).

"Los Estados Unidos del Norte de Amédica. Sentido materialista e inferior de la de la civilización norteamericana. Falta de fundamento y de unidad moral. Inmoralidad financiera".

Esto, como fácilmente puede comprenderse, no se encuentra el D. O. correspondiente a este año, sino en años anteriores.

INFORME PRESIDENCIAL.

El Presidente Eisenhower, con elegante camisa azul, según cronista minucioso, leyó extenso informe ante las cámaras de su país. De él es el siguiente párrafo.

"Nunca accederemos a la esclavización de un pueblo con objeto de comprar una ventaja para nosotros mismos".

Muchas gracias.

La represión franquista

TOULOSE,—"España Libre" (órgano de la C.N.T. de España) publica un extenso escrito dando cuenta de la represión ejercida por la policía franquista a consecuencia del reparto de 500.000 octavillas, cuya difusión fué mayor a causa de la buena acogida que las dispensó el público haciéndolas circular La policía, a las órdenes de los jefes de Servicios Especiales y de la Brigada Social de Barcelona los comisarios Polo y Quintels, practicó gran número de detenciones, entre ellas las de Juan Saña y Sebastián Calvo. El primero fue maltratado de palabra y obra en presencia de sus familiares. Más tarde llegó a Barcelona procedente de Madrid, el coronel Eymar, con lo que la represión fue aun más dura. Los dos citados, más un tercer cenetista cuyo nombre no se cita, fueron conducidos a Madrid. Entre los que ingresaron en la Cárcel Modelo de Barcelona después de haber sido interrogados y golpeados por la policía, figuran José Torremocha, German Esteve, Pablo Borja y Enrique Sanz.

("Le Monde" de Paris —edición del 11 de Febrero— publica un despacho de la A.P. diciendo: "El fiscal del Tribunal militar de Barcelona ha solicitado una condena de veinte años de presidio contra Antonio Serrau, secretario del Movimiento de las Juventudes Españolas por la Liberación, acusado de haber querido preparar "la liberación de España" derribando al gobierno del general Franco)

AVISO

Recordamos a nuestros Afiliados que el Correligionario Manuel Arilla, atenderá a todo aquél que necesite información sobre asuntos de Migración y Naturalización y tramitación de la correspondiente documentación, todos los días laborables, de 4 a 6 en Palma Norte 315, despacho 313 y en nuestro local. San Juan de Letrán 80, 4º piso, de 6 a 8.

Todas aquellas personas que tuvieren en tramitación asuntos relacionados con las Secretarías de Gobernación o Relaciones Exteriores y que hubieren sido confiadas al Sr. Eduardo de Palma, y no tuvieren noticia alguna de los mismos, pueden dirigirse a nuestro correligionario Manuel Arilla, San Juan de Letrán 80. 4º piso, quien al fallecimiento del mencionado Sr. Palma, se hizo cargo de los mismos y les dará cuenta del estado de sus documentos.

UN DOCUMENTO DEL CONSEJO DELEGADO

DE IZQUIERDA REPUBLICANA

El Consejo Delegado de I. R. dirigió a la Asamblea del Ateneo Salmerón un importante documento al que pertenecen los siguientes párrafos:

El anuncio de vuestra Asamblea del 22 de febrero ha despertado en el Consejo Delegado el deseo de hacer oír su voz en esa magna reunión de amigos y correligionarios, ennoblecidos todos con el título de desterrados políticos. Nuestra voz quiere llevaros ante todo, un fervoroso saludo, y un cordial abrazo, con que unir, a través de la distancia, a esas dos columnas de proscritos luchadores, la de los que vivimos en esta liberal tierra de Francia y la que respira el aire de ese incomparable pueblo de México. Saludo que queremos llegue también a todos nuestros correligionarios esparcidos por el mundo, a ese verdadero ejército del ideal, que así marcha hacia el porvenir, a esa gran familia que, en medio de los infinitos sacrificios del diario vivir, sigue cumpliendo el que juzga su deber: luchar por la libertad, como ideal de Humanidad, y por la de España, como objetivo inmediato. Tras de nuestro saludo, va una breve información sobre el estado actual de nuestro Partido en el destierro. Creemos ha de interesar a todos conocerlo y juzgamos nuestro deber ofrecérosla. Izquierda Republicana tiene, todos lo sabéis, como organismo supremo, en constante relación con el Consejo Nacional, residente en España, este Consejo Delegado. En él están representadas las agrupaciones hermanas constituídas en los distintos países del mundo: Chile, Panamá, Gran Bretaña, Puerto Rico y la vuestra de México, que, con la de Francia, constituyen los más firmes sostenes del Partido en el destierro. La agrupación de Venezuela, otro tiempo numerosa y de acción entusiasta y fecunda, permanece hoy inactiva, a causa de la situación política de dicho país. Deseamos su pronta incorporación, así como esperamos que las de Argentina y Gibraltar designen, en plazo breve, sus nuevos representantes en el Consejo. La agrupación de Francia no tiene hoy vida tan próspera como en los tiempos que siguieron a la liberación de este país. La muerte, el regreso a España de bastantes de nuestros correligionarios vencidos físicamente, pero nunca en su ideal, por la dura vida del exilio, y el traslado de otros a países de América, todo ello ha reducido considerablemente el número de sus afiliados, pero en nada su entusiasmo en la lucha por el logro del objetivo que se trazó al constituirse. Ella agrupa las departamentales siguientes: Gironde, Tarn et Garonne, Herault, Bouches du Rhone, Pyrenées Orientales, Haute Garonne, Rhon, Dordogne, Allier, Correze, Var, Hautes Pyrénées, Ariege, Loire, Charente, Haute Vienne, Tarn, Vienne, Puy de Dome, Basses Pyrenées y Gers. Celebra regularmente todos los años sus Asambleas Generales con asistencia de delegaciones de todos los grupos departamentales.

Después de esta información de índole administrativa, queremos haceros llegar unas palabras que puedan seros, no de estímulo, que no lo necesitáis, pero sí de aliento en la lucha que proseguís, con nosotros, durante ya muchos años. Son palabras de esperanza, pero no de esperanza vana. Nunca nos faltó esa virtud. Como el poeta podemos decir: "Estamos seguros del porvenir, porque estamos seguros del derecho".

Las noticias que recibimos de nuestros amigos de España, son, en efecto, esperanzadoras. Cierto que la claridad que comienza a verse en el horizonte es débil todavía, pero aumenta por momentos ,como consecuencia de los acontecimientos que se producen y de los que se preparan. Las alianzas, esas monstruosas alianzas que se están en estos momentos fraguando, retrasan aparentemente, por momento, el logro de nuestro objetivo, pero, en realidad, lo aceleran porque son perjudiciales para las dos partes. A quienes dirigen la política americana hay que recordarles sin cesar, por si lo olvidaron, aquello de que "si del negociante no puede esperarse otra cosa que negocios, del traidor sólo puede esperars la traición". Por lo que en España se va produciendo, muestra mayor preocupación, y a ello van encaminados nuestros esfuerzos, es hacer más constante y sólido el contacto con nuestros correligionarios del interior, para poder conocer, lo más exactamente posible, la magnitud de sus fuerzas, la medida del esfuerzo que están en condiciones de realizar y la ayuda que para realizarla necesitan de nosotros. Porque, en realidad, la acción que haya de desarrollarse en el interior, siendo ellos quienes han de realizarla, a ellos corresponde la iniciativa. A nosotros, el deber de ajustarnos a ella y secundarla, llegando en ello, si es necesario, hasta el sacrificio. Para esa acción en el interior, el fermento aumenta en proporciones esperanzadoras. El pánico total, y muy justificado, que hasta ahora dominaba a nuestros amigos de España, va desapareciendo. La vergonzosa venta de trozos de la patria que acaba de convenir Franco, ha provocado una reacción, callada pero profunda, en la parte más sana del ejército español. Ese marchandeo innoble de Franco, con sólo el objetivo de aferrarse al poder, les ha llenado de vergüenza y de asco.

La Iglesia, que ha servido al caudillo, como siempre en propio provecho, muestra ya públicamente su inquietud por el porvenir, propugna para España un régimen estable, y se atreve a insinuar que Franco no personifica esa continuidad.

Por todo lo que acabamos de decir, y por mucho más que os diríamos, afirmamos que la situación comienza allá a ser propicia para una acción nuestra bien dirigida. La hora de esa acción, si no ha sonado ya, sonará muy pronto. Sin abandonar la acción diplomática, antes bien, intensificándola cuanto la realidad nos consienta, lo que de ahora en adelante se impone es la acción violenta contra el tirano. No es cuestión ya de prudencia, es cuestión de coraje y de férrea unión entre nosotros. Sin olvidar, en ningún momento de la lucha que nos espera, los términos del acta de acusación que todos y cada uno de nosotros hemos formulado en nuestro corazón contra el tirano de España, seámos implacables en la solemne y santa reivindicación de las libertades que éste le arrebató.

Por el Consejo Delegado de Izquierda Republicana en el Destierro.—Paris, 1o. de febrero de 1953.—Ambrosio Garbisu, Presidente.—José Ballester-Gonzalvo, Secretario.

JESUS F. LEMA, EN MEXICO

Durante unos días tuvimos el placer de tener entre nosotros a nuestro gran amigo don Jesús Fernández Lema, residente en los Estados Unidos.

Jesús F. Lema es una de las personas más sinceramente devotas de nuestra causa y uno de los compatriotas más servicialeles y afectuosos establecidos en este continente.

Su presencia en México sirvió para evocar viejos tiempos pasados y para reiterar recíprocamente sentimientos de hondo afecto. Lema tuvo la atención de reunir a un grupo de amigos en fraternal comida en el "Ambasdeurs" a la que asistió como principal invitado don Alvaro de Albornoz, y los amigos de Lema, entre los que nosotros nos contamos especialmente, correspondierón modestamente al agasajo sentándose en torno de él en el Centro Asturiano.

Lema regresó a los Estados Unidos llevándose la impresión agradable de las simpatías y sinceras amistades que conserva entre los republicanos españoles que residen en México.

RECTIFICACION A UNA ERRATA

En nuestro número anterior, IZQUIERDA REPUBLICANA incurrió en una errata que tenemos interés en subsanar hoy. Al dar cuenta de la celebración de un gran acto que reunió en Paris a figuras destacadas de la intelectualidad francesa y a personalidades españolas, bajo los auspicios de la Liga Francesa de la Enseñanza, figuró en nuestro periódico el nombre de don José Ballester Gonzalvo,, como "presidente de la Liga Española de la Enseñanza". Al componer nuestro original saltó una línea y se omitió el nombre del Presidente de la Liga Española, que no es don José Ballester Gonzalvo, sino don Rodolfo Llopis, presidente también de la Liga Internacional. El señor Ballester es vicepresidente de la Liga Española y don Ricardo Hernández Alvariño el secretario.

DE LA ESPAÑA TRAGICA

El dolor de nuestro patriotismo

Por Alvaro de Albornoz

La emigración exacerba el patriotismo. El emigrado se emociona, se conmueve al más leve recuerdo de la patria. Y las emigraciones españolas son particularmente sensibles a todas las evocaciones del terruño. Gallegos y astures recitan todavía los versos de Curros Enriquez, de Rosalia de Castro y de Teodoro Cuesta y se sienten transidos a los sones de la gaita. Los vascos del terruño como una música religiosa los aires del zorzico y se cobijan nostálgicos bajo el árbol sagrado de Guernica. Aragoneses y catalanes vibran a los sones bélicos de la jota y a los dulces y lánguidos de la sardana. Los andaluces se enternecen, en las lejanas pampas, al eco estridente y lastimero del "cante jondo". Los levantinos se mecen, cualquiera que sea el mar que los circunde, en las ondas del Mediterráneo que acarician sus vergeles.. Los mismos castellanos, manchegos y extremeños, los hombres de la altiplanicie, en quienes se dan juntos el casticismo y la universidad, añoran la estepa de gramíneas y la redondez de un horizonte alto y claro que parece descansar sobre la palma de la mano.

Y el patriotismo de las emigraciones no solo se exacerba y se agudiza, sino que se inflama en las políticas. Los emigrados políticos llevan el patriotismo en el corazón como una llama. Así nosotros en todos los lugares adonde nos empujó el destino. Lo mismo los que esperan en las faldas del Pirineo que el granito se ablande y se abra, que los que en Noráfrica contemplan los minaretes vernáculos, que los que en América sienten recrudecer se su españolismo ante la huella firme y gloriosa de la raza desde California y la Florida al estrecho de Magallanes.

Para todos nosotros, España y siempre España. España nostalgia e ilusión, España recuerdo y esperanza, España la meta suprema. Pero España a través del sentimiento puede llegar a convertirse para nosotros en un tópico, en un lugar común, de esos que hacen el juego a los que explotan el patriotismo a la vez que deshonran a la patria.

Todo, incluso el sentimiento patriótico, a la vez tierno y escandecido, puede y debe ser analizado fría y objetivamente. Estapaña es, como todos los pueblos, como todas las patrias, primero un territorio. Una tierra dura, aspera, en vastas extensiones inhóspita. Abundan los rasos helados o ardientes, los páramos y los calveros. Sopla sobre los cuerpos y sobre las almas el aire crudo de las serranías. Las cordilleras levantan sus crestas inaccesibles y los ríos se despeñan entre los tajos profundos. El secano se adentra en los corazones y en los espíritus. Lo que no quita que los cabreros que escuchan embobados el discurso sobre las armas y las letras de Don Quijote amen sus riscos como los huertanos de Valencia, y de Murcia sus naranjales perfumados de azahar.

Después, España es el hombre, el hombre español. Uno de los estratos más hondos del hombre europeo. Una de las formaciones más antiguas de la psicologia europea. Uno de los procesos más complejos de la cultura y a la vez una fuerza primitiva, elemental. Un "carrefour", una encrucijada llena de misterios y de sorpresas del espíritu humano. Parece a veces que presenta una línea simple, inconfundible, como los trazos de la dama de Elche, y hace, sin embargo, pensar en la frase genial de Flaubert: "rien de plus compliqué qu'un barbare". Una mezcla explosiva de sangre y un caos de residuos de altas civilizaciones. Un hombre de múltiples copas superpuestas, abrupto, duro, tajante. De ahí lo paradójico y contradictorio del hombre español. Lleva dentro al caballero y al villano, al héroe y al pícaro. Es a la vez un dechado de generosidad y un virtuoso de la crueldad. Y oscila perpetuamente entre la rebelión y la servidumbre.

La tierra y el hombre españoles tienen una historia. Y esa historia es múltiple, compleja y varia como el carácter español. Tiene un "siglo de oro" y tiene "los seis años inicuos" y "las ominosa década" Tiene la "mística" y la "picaresca". Tiene los tercios de Flandes y los bandidos de Sierra Morena. Tiene a Vitoria y a Suárez, los fundadores del derecho de gentes, y tiene a Torquemada y a Pedro Arbués. Tiene a los descubridores, a los conquistadores, y a los enterradores de la decadencia. El patriotismo español es unas veces orgullo y otras dolor de inferioridad en los españoles más grandes, aunque la masa popular no se dé cuenta de reveses y fracasos, alejada del movimiento de la historia. Unas veces es la epopeya y otras la elegia. La musa de Rioja y la de Quintana alternan conforme a las variaciones del panorama nacional. Y no siempre encuentra tema de inspiración el estro de López Garcia.

Y España es, por último, una realidad social y política actual. Las plumas a la vez más severas y más egregias, la de Suetonio, la de Tácito; las más fecundas venas satíricas, las de Marcial y Juvenal, y todo el genio aristofanesco serian impotentes para describir la abyección de la España que contemplamos desde el destierro. El patriotismo español actual no puede ser sino dolor. Como el de los patriotas de todas las patrias en esclavitud. Como el de Victor Hugo en la roca de Guernesey y el de Zola en las páginas de "Naná" y "La debacle". Como el de Leopardi y Carducci en la miseria y oprobio de Italia. Como el de Guerra Junqueiro sobre la nimundicia de la "pioieira" portuguesa. Como el de Quevedo, Larra, Costa y Unamuno en las distintas y semejantes fases de la decadencia de España.

Este patriotismo dolor es el único que podemos sentir en esta hora. El momento trágico proscribe y condena todo reblandecimiento patriótico. Sobre el patriotismo nostálgico ha de levantarse el patriota viril. "España ante todo", oímos decir a veces a algunos de los nuestros. ¿Qué España? "España con honra", decían los revolucionarios de 1868 y repetiamos nosotros en 1931. Hoy la frase, aún henchida del anhelo más puro, resultaría de una ambigüedad equívoca para el nuevo momento revolucionario. Los tópicos, los lugares comunes, redondos y lisos, resbalan sobre las conciencias embotadas. La conciencia española adormecida ha menester de agudas saetas hirientes.

NUESTROS ENFERMOS.

Don Félix Gordón Ordas

Desde hace varias semanas se encuentra enfermo nuestro ilustre y querido amigo, don Félix Gordón Ordás, Jefe del Gobierno de la República en el exilio.

El señor Gordón, que vino a México para asistir a la toma de posesión del nuevo Presidente, don Adolfo Ruíz Cortines, presidiendo la misión diplómatica de la República Española, llegó ya a este país en condiciones de salud muy precarias, lo que no le impidió, haciendo un gran esfuerzo, representar a los republicanos españoles en esas ceremonias y, más tarde, realizar diferentes gestiones oficiales y políticas. Pero últimamente se acentuó la delicadeza de su estado y se vió obligado a recluirse en su domicilio. El doctor Santiago Villanueva, que le asiste le ha prescrito reposo y es de esperar y de desear que se restablezca prontamente.

Al dar la noticia de su enfermedad, queremos expresar a nuestro buen amigo el testimonio de nuestra más cordial simpatía.

* * *

Don Mariano Ruiz Funes

Se encuentra enfermo desde hace algunas semanas nuestro ilustre amigo y correligionario don Mariano Ruíz Funes. Afortunadamente, la dolencia que le aqueja y que en un principio fué motivo de preocupación para cuantos le queremos va cediendo poco a poco y el señor Ruíz Funes, aunque todavía recluído en su domicilio, va reanudando poco a poco sus actividades intelectuales.

La enfermedad del ex-ministro de la República ha servido para que se pusieran de manifiesto las enormes simpatías con que cuenta, siendo innumerables las visitas recibidas cada día interesándose por su estado.

Innecesario decir cuan sinceramente deseamos el rápido y total restablecimiento de nuestro entrañable amigo.

* * *

Don Hipólito Huarte

Podemos comunicar a nuestros lectores el estado satisfactorio de nuestro gran amigo y excelente correligionario Hipólito Huarte, quién hace un par de meses contrajo delicada enfermedad que en un momento nos hizo temer por su vida.

Afortunadamente fué vencida aquella crisis y hoy podemos decir con gran satisfacción, por cuanto estimamos al distinguido correligionario, que se encuentra en franca convalecencia, restándonos añadir, que deseamos sinceramente su pronto y total restablecimiento.

LAS HORAS AMARGAS

"NO VENGO A TRAER LA PAZ, SINO LA GUERRA"

Por Cecilia G. de Guilarte

"Izquierda Republicana" se honra al anunciar, con este artículo, que inicia su colaboración en nuestras columnas la galardonada escritora Cecilia G. de Guilarte, recientemente premiada por "El Nacional" y que es uno de nuestros más sólidos prestigios.

Tengo para mí que el color de la tristeza es el morado. Gris la desesperanza, y la nostalgia azul. De un azul eléctrico, acalambrado y tenso. Punzante y doloroso. Son colores poco decorativos, pero termina una por acomodarlos a las necesidades de la vida y así ,para mí, los días azules son los más indicados para arreglar cajones y revisar carpetas. En una de éstas guardo una amarillenta colección de fotografías impresas por el Comisariado de Propaganda de la Generalidad de Cataluña, reproduciendo edificios bombardeados y crispantes filas de cadáveres que aún no hallaron sepultura en mi memoria. Están allí de cuerpo presente.

Debí haber roto estas fotografías hace muchos años, pero no lo hice. Han estado escondidas como un pecado mientras mis hijas crecían y ahora que han crecido, están entre ellas y yo como una raya, como un dolor que traté de ahorrarles. Están sobre todo, como un vivo temor mío que acaso ellas no comprenden...

Es fácil acumular culpas y rencores sobre un enemigo extraño. Pero cuando el enemigo es también el hermano, agobia el peligro de que una palabra pueda enturbiar las aguas claras de un espíritu en desarrollo. A mí, me faltó siempre el valor de enfrentar a mis hijas con esa verdad candente de españoles matando españoles. Y con más razón después de oírlas recitar sus lecciones de Historia de México, con la acuciosa pormenorización de la crueldad de los conquistadores hispanos. Tuve el temor de una pregunta horrorizada: ¿Qué sangre es la nuestra, madre?

¡Qué sangre es la nuestra! La más generosa de todas. Sangre que late aún bajo todas las tierras del mundo esperando el día de la resurrección de la carne.

Pero nunca alcanza nuestro caudal de experiencia para negar el precio de las sorpresas nuevas. Hoy mi hija ha sorprendido esas escenas de barbarie y horror y las ha mirado una a una, despaciosa y grave, mientras yo buscaba respuestas desesperadamente. Mas no llegó la pregunta que yo temía y eso fué mil veces peor. Los ojos de los niños que están dejando de serlo tienen la fuerza de cien generaciones de muertos y es tan honda que produce malestar. Si Dios tiene mirada, debe ser una mirada como esa en la hora del juicio. Y para ese silencio y ese mirar no tenía yo preparada una respuesta. Solo un temor infinito, un grito angustioso: ¡Dí algo, por caridad!

Y es tanto lo que las madres damos a los hijos, que en su respuesta reconocí el eco de mi propia conciencia:

Y después de todo "eso" ¿podéis permanecer así, con los brazos cruzados?

Era la condenación. En el juicio de los muertos habíamos salido derrotados. Fué un momento enloquecedor. Los niños hambrientos y tristes de los cuatro puntos cardinales de España, los hijos nuestros sin patria, sin eje firme en que apoyar su vivir, parecían gritar dentro de mi alma, prolongando en ecos de torbellino su pregunta atormentada: ¿Podéis permanecer con los brazos cruzados después de eso, de ésto, de todo?

Hemos podido. Hemos hecho algo peor. Hemos discutido, peleado, mordido, desgarrado a golpes de soberbia partidista y personal la única arma que nos quedaba: el deber de la unión y la necesidad de una lucha sin descanso y sin cuartel. Y mientras, ¡que pregunten los niños que son la España de mañana! Que su pregunta quede sin respuesta, como una condenación.

Si hay alguien que piense y sienta como yo que venga a mi lado y seremos dos. Sino, yo sola gritaré, yo sola. ¡Somos bastante estúpidos, bastante inconscientes y acaso también, bastante cobardes! Y ahora, tirar piedras, que espero firme, si alguno hay que se sienta tan libre de pecado como para tirar la primera.

¡Pero algo hemos hecho! Llegamos como desterrados, como paladines de un ideal, con una limpia bandera en la mano y ahora somos emigrantes. ¡Emigrantes! Si no tuvieran tantas ganas de llorar sobre este cadáver que empieza a descomponerse, me reiría. Me reiría tanto que terminaría por volverme loca.

¡Emigrantes nosotros, que un día ardimos por el amor de España! ¡Emigrantes los que dejamos sembrados jirones de la propia carne en la tierra de nuestra raíz! ¡Emigrantes nosotros que pusimos en el ara patria cuanto teníamos! ¡Emigrantes nosotros a la par que aquellos que se tragaron su derecho a la protesta y al grito en la patria propia y escaparon al deber por la puerta falsa de la huida! ¡Vergüenza, vergüenza y dolor y ceniza sobre nuestras cabezas!

¡Casandra insensata y enloquecida, muérdete la lengua agorera! Me parece que lo estoy oyendo, pero no importa. Nada importa. Estaremos juntos en la tumba si la predicción se cumple. Y ese silencio y esa mala muerte serán la única verdad en pié.

Alguien, con una voz entrañable y querida ha dicho: Tenemos que convertir el problema de España en conflicto... Es la voz de la conciencia histórica que se levanta, pero tal vez esté condenada a rodar en eco por el desierto. Tal vez.

¡Pero tal vez no! Si provocásemos el conflicto a nuestro paso, si uniésemos nuestras voces para convertirlas en clamor creciente. Si desatásemos la guerra de nuestra dignidad entre las palabras y los hechos de aquellos que tienen acotado el mundo, como si Dios se lo hubiera dado en exclusiva. ¡Si nuestro grito creciera de día en día! ¡Si pudiéramos unirnos! ¡Si pudiéramos poner en prisiones nuestro orgullo ciego... si pensáramos más en que somos los depositarios del arca de la fe y la esperanza para las generaciones futuras! ¡Si pudiéramos elevar nuestros corazones y convertirlos en bandera latiendo todos por España!

Si pudiéramos hacer todo eso, tal vez no se levantase sobre nuestras tumbas el monumento al emigrante cruzado de brazos. Si pudiéramos...

LA NUEVA COMISION EJECUTIVA DE IZQUIERDA REPUBLICANA

En reciente sesión plenaria del Consejo Delegado de Izquierda Republicana, que tuvo lugar en Paris, se procedió a la renovación de la Comisión Ejecutiva de nuestro partido, que ha quedado constituída de la siguiente forma:

Presidente, Ambrosio Garbisu
Vice-Presidente, José Maldonado
Secretario General, José Ballester Gozalvo
Tesorero, Tomás Iguacel
Vocales: Alejandro Abarrátegui, Emilio Reinares, Antonio Ferrera.
Vocal encargado de Prensa y Propaganda y de la dirección del periódico órgano del partido, Alfonso Ayensa.

Suscripción Pro-Tumba Marcelino Domingo

5a. lista

Abrahám Laorden	I.R.	50.00
Juan José Cremades	I.R.	30.00
Máximo Meyer		20.00
Juan Bruguera		50.00
Román Iglesias	I.R.	10.00
Carlos Esplá	I.R.	50.00
Rosa F. de Esplá	I.R.	50.00
Santiago Hernández		50.00
Roberto Escribano	I.R.	20.00
Juan B. Climent	I.R.	30.00
Alvaro de Albornoz	I.R.	100.00
Amalia S. de Albornoz	I.R.	50.00
Pedro Ferrer		50.00
Juan J. Vilatela	I.R.	25.00
Viuda de Vilatela		25.00
Filomena D. Lahoz		50.00
Trinidad Lahoz		25.00
Pilar Lahoz		25.00
José Lahoz		25.00
Celestino Lahoz Jr.		25.00
Roque Nieto Peña	I.R.	50.00
Dalmau Costa		100.00
Mauro G. Castañón		50.00
Antonio de la Villa		5.00
Francisco Valdés	I.R.	10.00
Marcelino Rico	I.R.	10.00
Francisco Jiménez	I.R.	10.00
Manuel Agudo		40.00
Miguel Tost	I.R.	60.00
D. Rivas Cherif Vda. de Azaña		100.00
José Pastor	I.R.	20.00
Alfonso Gorostiza	I.R.	50.00
Jesús Bernárdez	I.R.	10.00
Ignacio Morell	I.R.	10.00
Enrique Muñoz	I.R.	10.00
José Iñiguez	I.R.	5.00
Juan Alcaide	I.R.	50.00
Rafael Alcaide	I.R.	50.00
Laureano Blanco	I.R.	10.00
Francisco Burgos	I.R.	5.00
José López Gallego	I.R.	20.00
José López Bernal	I.R.	10.00
Mariano Ruiz Funes	I.R.	50.00
Felipe G. Mauriño		25.00
Luis G. Galiano		25.00

NOTA:—Conocemos el deseo de algunos amigos y correligionarios de contribuir a esta subscripción. En atención a ello, no cerraremos las listas hasta la publicación del próximo número de IZQUIERDA REPUBLICANA. En él daremos cuenta de una nueva aportación de los amigos de Chile, de los de Francia y algún otro pais de América.

La Comisión.

Un recuerdo a García Lorca asesinado por los franquistas

Bruselas,—En la Página Literaria de "Le Peuple", el conocido escritor belga M. André de Backer presenta un interesante estudio de la obra del poeta español Federico García Lorca y reproduce estrofas de algunas de sus mejores producciones. Pero en su trabajo trata también de la detención y del fusilamiento del poeta granadino. He ahí algunos de los párrafos:

"El 18 de Julio estalló la guerra civil. Un mes más tarde fallecía García Lorca. Contaba 38 años".

"Nadie sabe, y probablemente no se sabrá nunca con certeza, lo que fuerón sus últimos instantes. Lo que sí sabemos es que el poeta, como otros muchos hombres, murió en Viznar, en la parte alta de Granada, de su Granada, fusilado y asesinado por los falangistas, y su cuerpo fué arrojado a la fosa común.

"Ante los ojos de quienes practicaron la detención en casa de unos amigos donde se había refugiado ¿de qué crimen se le acusaba? Aquellos hombres que parecían actuar en nombre de la nueva "legalidad' ¿sabían acaso lo que hacían? Seguramente, no...Se limitaban a cumplir una orden, No obstante, si de aquel pequeño grupo de "mercenarios" hay alguno que vive, no puede ya ignorar quién era el hombre a quien encontrarón oculto en un granero, en estado de agotamiento a causa de los esfuerzos que había hecho para huir por los tejados. ¡Que remordimiento más grande debe ser el suyo!".

M. de Backer dedica amplios elogios a García Lorca, de quien dice, entre otras cosas, que además de su condición de poeta y de dramaturgo tenía grandes condiciones como músico. Y añade:

"Ciertamente, García Lorca, defensor de los humildes, enamorado de su pueblo y de la libertad, no era hombre que ocultase sus sentimientos: y decía lo que pensaba; quizás en voz demasiado alta.. ¿Acaso en 1927, en época del dictador Primo de Rivera no había hecho representar su obra "Mariana Pineda", que era un verdadero canto a la libertad? ¿No era también autor del "Romance de la guardia civil" y de otros poemas en los que se denunciaban los excesos cometidos por esa feroz soldadesca?

"Se ha dicho que García Lorca fué asesinado a causa de sus ideas políticas... Pero para él no había más "política" que la de la belleza. Se ha dicho igualmente que lo fue como represalia —bien prematura— contra la supuesta ejecución por los "rojos" del dramaturgo Benavente, a quien nada malo ocurrió; ni el menor daño se le hizo. Finalmente se ha dicho que fué fusilado a causa de un error. ¿Dónde se halla la verdad? Para nosotros, que le admirábamos, la verdad está en estas palabras. ¡Fué asesinado!

"Y España lo sabe bien. La España oficial, la España que solicitó y obtuvo su admisión en la U.N.E.S.C.O...

"Pero la otra España, la verdadera, la tuya, Federico, oprimida, te llora y te admira; recita en voz baja tus versos inmortales y espera con impaciencia el momento en que pueda, como lo hizo antes de 1936, recitarlos en alta voz y difundir por el mundo el mensaje que tu le confiaste".

El artículo termina con una cita de otro gran poeta andaluz, amigo y paisano de García Lorca, muerto en el exilio: Antonio Machado.

Suscripción a favor de algunos afiliados a "Izquierda Republicana" de Euzkadi, que se encuentran en Francia en situación difícil por lo avanzado de su edad y encontrarse enfermos.

Ambrosio Garbisu, francos.	7000.00
Santiago Alonso..	$ 100.00
Angel Miquelajáuregui.. ..	$ 100.00
Paulino Herranz..	$ 50.00
Juan Rincón..	$ 5.00
Joaquín Hurtado..	$ 5.00
Félix Verano..	$ 50.00
Nivardo Donay..	$ 100.00
X. X. O.	$ 100.00
Manuel Carabias..	$ 25.00
Alfredo Sabio..	$ 15.00
Angel Cabezas..	$ 50.00
Alfredo R. Antigüedad.. ..	$ 20.00
Antonio Berganza..	$ 20.00
Eustasio Abad..	$ 25.00
"I. R" Ateneo Salmerón	$ 50.00
L. R. de Euzkadi en México	$ 50.00
L. R. de Euzkadi en México	$ 50.00
Jacinto D. Montellano.. ..	$ 150.00
Arturo Garbisu..	$ 10.00

LA ACCION DE LA RESISTENCIA

Por considerarlo de interés, a continuación se reproduce el texto de una hoja que se está distribuyendo ampliamente en todo el territorio español por las organizaciones del interior:

"PROTESTA NACIONAL DEL 12 DE ABRIL

Como protesta contra la tiranía de Franco; contra la venta del territorio y de la sangre de España al ejército yanqui; contra el hambre del pueblo; contra la impudicia de los estraperlistas oficiales, y a favor del restablecimiento en España de una democracia libre y honesta como la que disfrutan todas las demás naciones del mundo civilizado, invitamos a todos los españoles dignos a permanecer quietos en sus hogares el día 12 de Abril de 1953, desde las 12 de la mañana a las 12 de la noche. Dejamos libre de este compromiso de honor la mañana, del citado domingo, para que todos los creyentes españoles puedan asistir pacíficamente a sus oficios religiosos.

Todo el mundo quieto en su casa la tarde del 12 de Abril, aniversario de las elecciones libres de 1931, como en un nuevo plebiscito mudo. Españoles: "Todos a una" contra el tirano, como los campesinos de Fuenteovejuna".

Asamblea General de Izquierda Republicana en México

(Ateneo Salmeró)

El domingo 22 de Febrero y en el domicilio social de nuestra Agrupación se celebró la Asamblea General de Izquierda Republicana en México (Ateneo Salmerón), bajo la Presidencia de D. Mariano Joven, asistido del Secretario Sr. F. Acacio Martínez a quienes acompañaban otros directivos de la entidad.

Asisten un gran número de correligionarios.

Se comienza por solicitar el nombramiento de una Mesa de Discusión. La Asamblea decide por unanimidad y a propuesta del Sr. Iñigo, que la propia Directiva sea la encargada de dirigir los debates.

A continuación se dá lectura al acta de la Junta anterior, que queda aprobada.

Acto seguido el Secretario dió lectura a la memoria que resume las actividades de la Agrupación en el periódo anterior. Sin discusión, se aprueba la Memoria por el voto unánime de los concurrentes.

Se leen por los correligionarios Ricardo Martín, Celestino Falcó y Manuel Carabias los informes correspondientes a las tesorerías a su cargo y que comprenden, respectivamente, Partido, Solidaridad y Periódico.

La Asamblea aprueba la actuación de los correligionarios citados, así como de la Secretaría de la Agrupación.

El Presidente D. Mariano Joven somete a la consideración de la Asamblea el no seguir adelante en sus deliberaciones, sin antes dar lectura a un importante documento que el Consejo Delegado de nuestro Partido en Francia nos envía. Así se aprueba, dándose lectura al escrito, muy interesante, por cuanto recoge todos los aspectos que se refieren a la vida de nuestro Partido, a la situación de España, a la política internacional, en cuanto pueda afectarnos, terminando con frases de aliento y esperanza y haciendo votos por la pronta reinstauración de la República en España.

El documento fué recibido con extraordinarias manifestaciones de complacencia, acordándose corresponder fraternalmente a los saludos y deseos de nuestros correligionarios de Francia.

Antes de entrar en la elección de nueva Directiva, la Mesa suspende la sesión unos minutos para que los Asambleistas cambien impresiones sobre el particular.

Reanudada la sesión, se procede a elegir la nueva Directiva, votando todos lo presentes y dando el resultado siguiente.

Presidente: Don Mariano Joven
Vice: Don Jesús Ruíz del Río
Secretario: Don Celestino Falcó
Tesorero: Don Juan Rey
Vocales: Don Ramón Cajigas
Don Manuel Carabias.
Don Juan Domingo
Don Manuel Mallén
Don José Antúnez
Don Antonio Cortina

El Sr. Joven, en brevísimas palabras, dá las gracias por la nueva prueba de confianza que se le ofrece, añadiendo en nombre de los elegidos que su programa será servir a la República, pensando en España, y en cuantos allá sufren los rigores de la tiranía franquista .

Se entra en el último punto del Orden del día, y el Sr. Alonso (Don Santiago) ruega se le informe sobre el problema que la Agrupación de Euzkadi tiene planteado hace ya tiempo. Le contesta el Sr. Joven que se está pendiente de respuesta de nuestro Consejo Delegado, sin perjuicio de lo cual, la nueva Directiva se ocupará de' caso sin tardanza, advirtiendo para tranquilidad de la Agrupación de Euzkadi, que es élla la que para nosotros cuenta, dentro de la Agrupación de Izquierda Republicana en México.

POSICION POLITICA

A continuación la Asamblea trató el problema político, y el presidente don Mariano Joven informó en detalle de la reunión celebrada recientemente en la Embajada de España y principalmente expuso la posición mantenida en dicha reunión por Izquierda Republicana, dando cuenta de su intervención en la misma, cuyo texto aparece en este mismo número de nuestro periódico.

La información del presidente fué acogida por los asambleístas con muestras de aprobación. Seguidamente intervinierón los señores Castro (Don Honorato), Alonso (Don Santiago), Barrio Duque e Iñigo, exponiende sus respectivos puntos de vista.

El señor JOVEN recogió y sintetizó cada una de las opiniones expuestas y con sus explicaciones se dierón por satisfechos los señores Castro, Alonso y Barrio Duque.

Finalmente la Asamblea, al aprobar unánimemente una propuesta del Señor Iñigo Martín, adoptó el siguiente acuerdo:

"Ratificar la posición política sostenida por el presidente don Mariano Joven, en representación de la Junta Directiva anterior, en la referida reunión de la Embajada de España; considerar como posición política de la Agrupación de México la propuesta formulada en dicha ocasión por Izquierda Republicana, y elevar la citada propuesta a nuestro Consejo Delegado en París, manifestando a nuestro organismo superior en el destierro el agrado con que el Ateneo Salmerón vería que el criterio sustentado por el Partido en México se convirtiera en posición política de todo el Partido en las presentes circunstancias".

Es evidente que Izquierda Republicana en México, al adoptar la opinión expresada por su presidente en la Embajada de España, dá una vez más pruebas de su inquietud ante la situación presente, de su deseo de vigorizar la representación de la República ante el mundo y de su anhelo de que se llegue a la mayor coincidencia posible entre las fuerzas políticas a las que incumbe la tarea altamente honrosa de defender los principios de la República y de luchar infatigablemente por su restablecimiento en la patria.

Salutación a don Mariano Ruíz-Funes

El presidente señor JOVEN informó a la Asamblea del delicado estado de don Mariano Ruiz-Funes, y a la vez que formuló los más fervientes votos por su restablecimiento, interpretando el sentir de todos los reunidos, propuso que se enviara al ilustre ex-Ministro y presidente de la Minoría parlamentaria de I.R. un mensaje de cordial salutación. La Asamblea aprobó con fuertes aplausos la propuesta de don Mariano Joven y le comisionó para que él mismo patentizara a don Mariano Ruíz-Funes los votos de todos por su pronto restablecimiento.

Inmediatamente se declaró terminada la sesión de la Asamblea General Ordinaria de I.R. en México.

HOMENAJE A DON ISIDRO FABELA

A propuesta de don MARIANO JOVEN, quién hace breve historia de las pruebas de simpatía innumerables y constantes que nuestra causa ha recibido del eminente jurista y escritor mexicano don Isidro Fabela, que han culminado recientemente en el emotivo "Canto a España" que leyó en el Ateneo Español, la Asamblea adopta el acuerdo de tomar la iniciativa de un homenaje a tan ilustre amigo, dejando a la Junta Directiva que estudie la forma y ocasión en que se celebrará el mismo.

(Concluyó esta importante Asamblea entre grandes muestras de entusiasmo).

Nueva Junta Directiva del Ateneo Español

La Asamblea General de Socios del Ateneo Español, en su sesión de 15 de Enero, eligió nueva Junta Directiva, que quedó integrada en la siguiente forma:

Presidente: Dr. Joaquín D'Harcourt.
Vice-Presidente: Dr. Manuel Sánchez Sarto.
Secretario General: Ing. José Luis de la Loma.
Vice-Secretario: Ing. José Puche Planás.
Tesorero: Don Enrique Muñoz Orts.
Contador: Cor. Manuel Estrada.
Bibliotecario: Cor. Vicente Guarner.
Sec. de Artes Plásticas: Don Ignacio Zugadi.
Sec de Ciencias Físico-Matemáticas: D. Lonrenzo Alcaraz.
Sec. de Ciencias Médicas y Biológicas: "Ramón y Cajal": Dr. Dionisio Nieto.
Sec. de Literatura: Lic. José Miguel García Ascot.
Sec. de Filosofía y Ciencias Morales y Políticas: Dr. Julián Calvo.
Sec. de Teatro y Cinematógrafo: Don Alvaro Custodio.
Sec. de Música: Lic. Enrique Helguera.

EVANGELIO LIBERAL

Los Postulados de la Libertad

III

Por Ambriosio GARBISU

Entre las distintas maneras de regirse que los pueblos vienen adoptando desde la más remota antigüedad, la República se clasifica como la forma de la Libertad y de la Democracia. Es decir; el hombre soberano de sí mismo, hecho institución. Y no fué así por un capricho del azar ni por arbitraria invención de idealistas innovadores buscadores de fórmulas, por lo que se inscribió con esta significación en el catálogo de las formas históricas de gobierno, sino como un régimen que surge espontánea y naturalmente para hacer efectivo en el gobierno de los pueblos, el mandato imperioso del "ser", "uno" en sí mismo con su pensamiento y su voluntad variables y diferente de todo otro aunque multiplicado en la "especie" hasta lo indefinido. De donde resulta, en cada agrupamiento de "seres" humanos, un número X de múltiples soberanías, cada una con su fuero personal que se conciertan libremente en un órgano vivo de gobierno, reflejo, como no pude menos, de la propia naturaleza libre de sus componentes. Así, cada hombre o mujer, ciudadanos en la República, es en este régimen, un valor republicano en activo, intrínseco y sustancial, que le imprime carácter y lo llena de su propio contenido.

No son de hoy ni de ayer los postulados de la Libertad ni el derecho que los pueblos tienen a vivirla y a gozarla en lo que ella tiene de humana e igualitaria; ni tienen su origen en las doctrinas de ninguna iglesia o revolución popular que, en más o en menos, los hubieren adoptado. Si tales postulados no fueron intrínsecos en la propia naturaleza del hombre, tocaría a Aristóteles, cerca de 400 años antes de J. C., el honor de haber sido su pregonero más calificado, según su estudio discriminativo de las formas de gobierno de los pueblos y según sus conclusiones.

"La verdadera Democracia", dice este insigne filósofo, "es aquella que tiene por base la igualdad". "Según la ley que rige a esta Democracia, la igualdad significa ausencia de privilegios políticos no teniéndolos ni los ricos ni los pobres, no gobernando ni los unos ni los otros de una manera exclusiva. Si es exacto, como algunos piensan, que la libertad y la igualdad constituyen esencialmente la Democracia, es lo cierto que no pueden encontrarse la una ni la otra en toda su pureza donde no gocen todos los ciudadanos de la más perfecta igualdad en lo político. Pero como el pueblo es, siempre, la parte más numerosa del Estado, y la autoridad la impone la opinión del mayor número, es evidente que el carácter esencial de la democracia es el voto de la mayoría".

Después de señalar Aristóteles las cuatro formas de gobierno generalizadas en la Grecia de su época, dá, como poco conocida, y apenas utilizada, una quinta forma, agregando a las de monarquía, oligarquía, democracia y aristocracia indicadas por Platón, la de república, como una más con su contenido particular y no como una forma común a todos los sistemas y que se aplicaba como denominador genérico de pueblos en el sentido puramente administrativo.

Rectificando al divino Platón, del que difiere en esta y en otra muchas cosas, Aristóteles, asigna a la República características distintivas constitucionales y de doctrina, colocándola en el centro de equilibrio de todos los extremismos y de todos los predominios, e incorporando al sistema lo mejor de cada uno de los otros; por ejemplo, de la oligarquía el concepto selectivo de las magistraturas, y de la Democracia el concepto de la igualdad y de la libertad.

¿Cuál es el mejor gobierno ,se pregunta Aristóteles y cuál es la mayor parte de los Estados y para el mayor número de individuos la más feliz existencia, comparando ambas cosas, no a virtudes superhumanas, ni a una educación especialísima, ni a una constitución política organizada, y perfecta por así decirlo, sino a cierta manera de vivir que pueda ser la de la mayor parte, y a una forma de gobierno que en casi todos los Estados pueda recibir aplicación?

"La República", se contesta a sí mismo sin vacilar, porque ella no favorece el predominio de ninguna clase social sobre otra, y porque la condición de sus gobernantes extraídos de las clases medias de la sociedad, sin envidia de los de arriba ni desprecio de los de abajo, se encarna en la Ley y en las costumbres; en la Ley reguladora de la vida en todos sus aspectos esenciales, y en las costumbres, como exponente de virtudes que se relacionan con los sentimientos del pueblo, de la moral y de la disciplina de una manera directa.

Después de examinar las características de las distintas formas de gobierno, dice el mismo definidor, "que jamás existió una forma media de gobierno republicano, no siendo por excepción y en escaso número de pueblos, pues que en las gentes existía de siempre el hábito de la desigualdad y no podían soportar la igualdad repubblicana". La alternativa era mandar o resignarse al yugo de los detentadores del poder. "Demostrado queda por estas razones, agrega, cuál es el mejor gobierno y por qué es el mejor".

LAS RELACIONES FRANQUISTAS...

(Viene de la 6a. página)

mentos con lo cual aumentará su popularidad con la clase que sirve de sostén a su régimen". El juego político de Franco es descubierto pero existe una tendencia que llevan los colaboracionistas monárquicos y es la de que la ayuda militar fuerte sin un equilibrio económico civil trastornaría la potencialidad económica de España y provocaría un caos.

Ante esta incierta situación y no logrando libertad de empleo de los $125 millones que gestionó McCarran para Franco, se presentan nuevas dificultades que repercutirán en Washington en las conversaciones de los primeros días de marzo entre Dunn, Stassen y Dulles. Los Altos Mandos españoles han hablado y sólo desean que de las negociaciones salga un refuerzo para Franco sin lo cual el actual régimen tiene contados sus días.

NECROLOGIA

ROBERTO ESPINOSA

Víctima de un síncope cardiaco falleció en México nuestro gran amigo y correligionario Roberto Espinosa.

Natural de Valencia (España) fué uno de los más entusiastas republicanos entre los millares que seguían con devoción las propagandas del gran novelista ya indomable republicano Vicente Blasco Ibañez.

Al mismo tiempo, Espinosa fué militante ejemplar en la organización proletaria C.N.T. compatibilizando como tantos otros correligionarios su fervor republicano con una visión clara de los problemas sociales que consideraba habían de tener más fácil solución en un régimen de libertad y comprensión.

Fué amigo de cuantos le trataron, y hombre generoso que atendía todas las demandas, cuando de hacer un bien se tratara.

Izquierda Repúblicana, Partido al que perteneció desde su fundación, pierde a uno de sus leales, y envía a sus familiares la cordial expresión de nuestros sentimientos.

—(O)—

DON JOSE MARIA LAMANA

En España falleció recientemente nuestro gran amigo, don José María Lamana, que desempeñó en la República cargos de confianza y fué además excelente correligionario, dirigente de nuestra organización en Aaragón.

Nuestro ilustre amigo y correligionario don Honorato de Castro, estrechamente vinculado al señor Lamana, nos ha prometido un artículo sobre la figura y la actuación del desaparecido, pero no ha llegado a tiempo de insertarlo en este número y lo haremos con gusto en el próximo, anticipando nuestro dolor por esta pérdida irreparable.

HOMENAJE DE LOS REPUBLICANOS ESPAÑOLES DE LA ARGENTINA AL GRAN MEXICANO LAZARO CARDENAS

BUENOS AIRES.—Para el mayor éxito del homenaje al ilustre Lázaro Cárdenas, el Centro de Rosario (Argentina), organizador de la demostración, ha hecho llegar hojas de pergamino a numerosas localidades del Interior de la República.

Dichas hojas se encuentran en los Centros Republicanos o en el domicilio de los representantes de ESPAÑA REPUBLICANA y de la Federación de Sociedades Democráticas Españolas. A ellos deberán acudir, pues, cuantos deseen cooperar al homenaje estampando su firma.

Deber de todos los republicanos españoles es prestar su concurso a tan merecido homenaje.

Como el acto de entrega del álbum a la representación mexicana habrá de efectuarse el 14 de abril, es preciso que las hojas con las firmas sean remitidas al Centro Español de Unión Republicana de Rosario, antes de fin de marzo próximo.

En la Capital Federal, sigue la recogida de firmas en el Centro Republicano Español, Bartolomé Mitre 950, de 15 a 19 horas.

Presencia de Marcelino Domingo

Cúmplense en estos días catorce años de la muerte de Marcelino Domingo y aún nos parece escuchar su voz y percibir su mirada aguda y comprensiva; todavía, al contemplar con pena el panorama del mundo, al sentir el angustiado palpitar de nuestra España, nos viene al pensamiento su recuerdo como si quisiéramos deducir, por lo que fué su vida y por todo lo que él forjó, el consejo que ya no puede darnos, la orientación, la esperanza. Muchas veces, al plantearnos un problema, pensamos en aquel fervoroso combatiente de la libertad, y tratamos de ajustar nuestra conducta y nuestras reacciones al ejemplo que nos legó. Toda su vida es para nosotros una norma, un cauce; para el adversario, esa existencia, tan apasionadamente al servicio de la patria, una constante acusación.

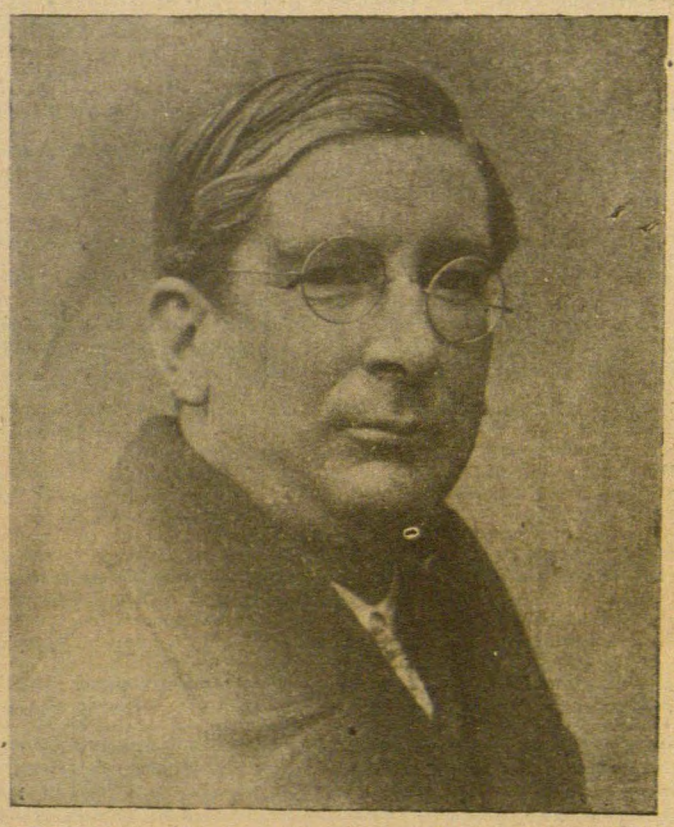

1939 — 1953

Porque en la perspectiva de la Historia la figura de Marcelino Domingo no se difumina, como acontece con tanto personaje convencional desaparecido, sino que, por el contrario, adquiere mayor relieve, sus contornos se perfilan vigorosamente y las esencias de la doctrina política que él predicó cobran valor de actualidad. Igual sucede con sus dimensiones humanas: en la lejanía, el hombre lleno de ternura y de bondad se nos aparece con su incomparable grandeza de alma. Nadie, a no ser los malvados, pronunciará denuesto alguno contra una vida inmaculada, leal a la amistad hasta el sacrificio, augusta en su pobreza material, indiferente al ataque del adversario, siempre propicia al perdón, a la compasión.

En nuestra dura realidad de hoy, su ausencia no es solo dolor. Si él viviera, su voz sería aliento y fé; sería tambien severa admonición contra los indolentes, contra los conformistas y acerva crítica contra la cuquería de aquellos que solo están dispuestos a servir en las épocas de abundancia y de triunfo. Si Marcelino Domingo estuviera entre nosotros, su republicanismo y su amor a la patria —sentimientos que eran para él ineludibles e indivisos— le inducirían a actuaciones enérgicas en defensa de la dignidad española; el derecho de España, el culto a su independencia, la devoción a la libertad, tendrían en él un paladín tan infatigable como lo fué siempre. Su visión del presente coincidiría con la nuestra: Marcelino Domingo no cedería ni un ápice en una posición republicana; habituado al combate— su existencia fué constante lucha y permanente inquietud— no desmayaría en los momentos adversos, seguro de que la tiranía es un episodio pasajero y que, si se sabe perseverar y se tiene conciencia recta del deber, la justicia luce radiante tras estos eclipses cargados de ignominia. Como fué educador tuvo siempre confianza en la juventud y, por lo tanto, seguridad en el porvenir.

Ningún homenaje más elocuente para su memoria que seguir sus huellas, mirándonos en el claro espejo de su vida, sintiendo, a traves de sus escritos y de sus discursos, las vibraciones de su sensibilidad ciudadana, siendo dignos de sus enseñanzas en el pensamiento y en la acción, conduciéndonos en cada instante de acuerdo con sus máximas, como si estuviera vivo, junto a nosotros, codo a codo, compartiendo la amargura del destierro y mostrándonos el camino de la victoria.

Unidad ¿y Después?..

Por Faustino BALLVE

Como una fiebre intermitente aparece de vez en cuando entre la emigración republicana española la cuestión de la unidad. Esta vez la provocó Don Alvaro de Albornoz con sus magníficas palabras en el acto en memoria de Marcelino Domingo: "que un día se nos entre por la cabeza una ráfaga de buen sentido y una ráfaga de patriotismo en el corazón y seamos capaces de ahogar en sangre buena los gérmenes miserables de la querella y de la discordia". La hizo suya el Jefe del gobierno republicano en el destierro Don Félix Gordón Ordás en la conferencia que poco después pronunció desde la misma tribuna del Ateneo Español de México y en torno de la unidad se movieron los oradores del acto conmemorativo de la proclamación de la República, especialmente uno de sus hombres más destacados, Don Luis Nicolás d'Olwer que invitó a los republicanos españoles a volver al espíritu del 14 de Abril. Los discursos motivaron gestiones y reuniones en las cuales campeó el espíritu de la unidad, últimamente y al parecer con gran ímpetu en la convocada en la Embajada de España en México por el Sr. Gordón. Pero "del dicho al hecho"...

Todo el mundo está conforme en que, sin la unidad, el republicanismo español no puede levantar cabeza. Solo la unión hace la fuerza; solo la unión puede levantar el espíritu decaído del pueblo español; solo la unión puede imponer respeto al extranjero, a este extranjero que no puede dar la República, pero puede quitarla. ¿Porqué no se hace pues la unión?

La unión no se hace porque no todos la quieren de buena fé; porque la unión que muchos predican no es tal unión. "Unámonos para derrocar a Franco", dicen, "y luego veremos". Esta clase de unión ni es factible ni, caso de hacerse, conduciría a ninguna parte como no fuera al desastre si, lo que no es de creer, conseguía engañar al pueblo español y al extranjero. Unión para derrocar a Franco. Y después ¿Nueva desunión? Lucha encarnizada por el poder? No: esto no engaña a nadie.

La unión de los "republicanos" españoles solo puede ser hacedera y efectiva si no se limita a querer derrocar a Franco, sino que al contrario, persigue un programa constructivo para pacificar a la España destrozada por la traición de unos y la insolidaridad de los demás. Si no es una unión para hacer "primero la revolución y después la guerra" mas para hacer primero la Patria y dejar para otra ocasión las ideologías, estas ideologías que, en el transcurso de la Historia, jamás se han realizado y solo han traído a los pueblos lágrimas y sangre. En una palabra: si se inspira en el espíritu del 14 de Abril y no en el del 20 de Julio.

Los abogados se rebelan en la España doliente

En las elecciones de muchos Colegios de abogados se han presentado candidatos de oposición. Estos candidatos han ganado en Madrid y en Valencia. En Barcelona se presentaba como Decano Don Juan Ventosa y Calvell contra el decano cunero Francisco Condeminas (ex-secretario del Juzgado municipal No. 7). Los amigos de Ventosa se durmieron y éste perdió aunque solamente por una veintena de votos.

El que no se durmió fué Don Joaquin Dualde, ex-decano de la Dictadura, que ya entonces hizo mucho dinero acaparando pleitos y dictámenes. En el sonado asunto de la Canadiense esta estuvo defendida por Ventosa, BERTRAN y Musitu, Serrano Suñer, Sepúlveda y Chapaprieta. Pudieron más los abogados de March Dualde, Rius y Rius (marqués de Olérdola), Gambús y Fournier. Dualde presentó una minuta de 15 millones de pesetas. Un arbitraje del naviero Sr. Anastasio le obligó a contentarse con dos millones y medio.

LA NUEVA DIRECTIVA DE IZQUIERDA REPUBLICANA EN MEXICO (ATENEO SALMERON)

La Asamblea celebrada el domingo 22 del pasado mes de Febrero eligió la siguiente Junta Directiva de Izquierda Republicana en México (Ateneo Salmerón):

Presidente: Mariano Joven
Vice-Presidente: Jesús Ruiz del Río
Secretario: Celestino Falcó
Tesorero: Juan Rey
Vocales: Ramón Cagigas
Manuel Carabias
Juan Domingo
Manuel Mallén
José Antúnez
Antonio Cortina.

LAS RELACIONES FRANQUISTAS-NORTE-AMERICANAS

MADRID, (VEA).—En los círculos diplomáticos de la capital se rumorea con motivo de la visita de Lequerica que Franco ha aumentado sus pretensiones en lo referente a las negociaciones con Estados Unidos. No se sabe si es debido al informe del Embajador en Washington o a las noticias sobre el resultado del viaje de Dulles que Franco ha cambiado sus puntos de vista. Por otra parte se dice que el curso de las negociaciones se interrumpió y no se reanudarán hasta que a mediados de marzo presente sus credenciales el nuevo Embajador James C. Dunn. Desde luego se vaticina que se presenta una difícil papeleta.

Franco se da cuenta de la oposición que algunos Altos Jefes del Ejército ponen a la realización de un Pacto bilateral que compromete el porvenir sin una fuerte opinión pública y por otra parte el descontento que cunde más y más por días demuestra la impopularidad de Franco. Falange por su parte trata de beneficiarse de la parte económica del Pacto y existe mucho malestar. Esto y el desconcierto de no tener certeza de cual es la actitud del Presidente Eisenhower en relación con el Pacto con Franco y el conocer la nueva norma de austeridad en las inversiones de la Agencia de Seguridad Mutua han despertado muchas controversias y Franco se muestra más exigente.

En los círculos de la capital se observa un desconcierto y al tiempo un deseo de que fracase cualquier solución en la próxima sesión de las Naciones Unidas que pueda fortalecer la paz y mejorar las relaciones entre Oriente y Occidente. Franco conocedor de que eso sería su caída trata de ser un agente provocador del mundo.

Jugando Franco sus apoyos en los Dictadores de América y creyendo que debilitando la NATO puede lograr más beneficios está dedicado a esa tarea. De momento espera obtener del católico Dunn mucho más que de Mac Veagh y de la Administración Truman. Las reservas en cuanto a esto de Lequerica han desconcertado la opinión del Consejo de Ministros pero siguen su línea de socavar la organización Occidental y tratar de colarse dentro de ella por la puerta trasera.

En general Franco exige ahora lo siguiente: 1º—Mayor refuerzo de la situación de Franco dentro del programa de la Agencia de Seguridad Mutua y completa equiparación y trato por parte de los Estados Unidos con los demás miembros del Pacto del Atlántico, Grecia, Turquía y Yugoeslavia, 2º—Mayor cantidad de ayuda directa militar y completa dotación para el Ejército y las Fuerzas Aéreas en plan de un socio principal. Es decir quiere se desatienda a naciones de la zona de contacto para reforzar el Arma represiva del pueblo que es el actual Ejército. Esto es impopular en la masa de opinión española. 3º—Una fórmula económica que ayude a reforzar la terriblemente caótica situación financiera del régimen El caos y la corrupción han llevado la hacienda a la ruina y Franco pretende que la Agencia de Seguridad Mutua le saque de ese difícil paso.

La lucha entre los partidarios de mayor ayuda económica para fines civiles que para los bélicos no ha pasado desapercibida para los observadores de E.U.A. Nna personalidad decía el otro día: "Un aspecto psicológicode la marcha de las negociaciones es de fundamental importancia y el Gobierno de Franco trata de ocultarlo. La principal dificultad está en el carácter militar del régimen de España. El Ejército es la más fuerte fuerza política del país. (Nosotros agregamos que la Policía refuerza al Ejército). Franco un jefe militar trata de obtener para el Ejército la mayor cantidad de equipo y arma-

(Sigue en la 5a. pág.)