EL SOCIALISTA

ORGANO DE LA FEDERACION NORTEAFRICANA Y PORTAVOZ DE LA U. G. T.

NUM. 21 | ARGEL — Sàbado 30 de Junio de 1945 | Precio : 5 francos

EDITORIAL

Revalidando criterio

Somos enemigos de la improvisaciôn en toda suerte de hechos ; reputamos de éxito muy dificil las empresas cuyo proceso no ha sido previamente estudiado y calculado. Con mayor razôn, si se trata de un litigio social, donde la voluntad humana interviene como principal factor; en este caso, son muy convenientes la claridad y la precisiôn, hasta en los detalles, sobre el camino a seguir.

Para interesar y hacer intervenir a los hombres en una contienda politica—no como masa o rebaño, sino como seres conscientes que anhelan y buscan su libertad—, es menester un plan concreto y hacedero. Plan que se aparte, en lo posible, del simple halago, promesa o lisonja; que evite, también en lo posible, el cômodo remover en las heridas, sufrimientos y miserias de las masas.

Un programa de acciôn politica debe estigmatizar y condenar los males e injusticias, indudablemente; pero, al mismo tiempo que combate y hace desaparecer las causas de la desdicha, debe presentar una soluciôn pràctica, capaz de reemplazar el estado de cosas que impugna por otro realizable y mejor. La falta de este complemento positivo hace infecundo todo esfuerzo dirigido hacia la supresiôn de un régimen inicuo y arbitrario.

En virtud de estos principios, el Partido Socialista ofreciô siempre, a lo largo de sus campañas emancipadoras, la declaraciôn de lo que pensaba hacer en cada caso. Hoy, ante la esclavitud de nuestro pueblo, no limitamos nuestro esfuerzo a la destrucciôn del Régimen fascista y a denunciar, con el mismo fin, los intentos de restauraciôn monàrquica, sino que nos pronunciamos, ademàs, por el restablecimiento del orden republicano mediante la Constituciôn de 1931 como punto de partida.De esta forma, ofrecemos una soluciôn concreta al problema politico español, y los españoles saben a qué atenerse y por qué cauces discurrirà su acciôn libertadora.

Este orden republicano no significa volver al estado de cosas imperante en 1931. Sabemos que no se puede hacer marcha atràs en la Historia, que la Constituciôn de un Estado expresa una relaciôn de fuerzas sociales en pugna, que esta relaciôn varia constantemente y que nosotros mismos, en tanto que socialistas, somos un factor que contiende por una variaciôn progresiva.

Pero nosotros, aparte de ofrecer nuestro programa socialista, en tanto que demôcratas y habida cuenta de la situaciôn interior y exterior, no pretendemos imponer, desde el extranjero y sin consulta previa, determinado Régimen politico al pueblo español. Su ùltima voluntad libremente expresada—hasta donde esto es posible en la sociedad actual—fué la Constituciôn del 31, y a ella nos atenemos hasta que pueda decidirse, en libertad, por otra cosa.

?Que, pese al vasto campo abierto por dicha Constituciôn a las aspiraciones obreras, hay que modificarla? Indudablemente. Todos aceptamos este principio, y la Junta Española de Liberaciôn en primer término. El 18 de julio, o quizà antes, entramos pràcticamente en periodo constituyente, al recurrir el pueblo, en defensa de sus libertades y del propio Régimen, a procedimientos y medios no previstos ni autorizados por la mecànica constitucional de aquel Estado. Mas hasta tanto no se cierre ese periodo constituyente con la promulgaciôn de una nueva Carta, la sola regla comùn que puede servir como base en la vida pùblica española es esa Constituciôn, ya que ella permite se manifieste la voluntad popular con la amplitud necesaria. No existe ninguna otra ley, regla o convenio que pueda ostentar, sin discusiôn, la sanciôn popular o el sello de la legitimidad democràtica.

Sin renunciar a las legitimas y verdaderas conquistas revolucionarias que la clase obrera obtuvo durante la guerra civil, la Constituciôn sirve como aglutinante de las fuerzas antifascistas, como bandera comùn para la reconquista politica de España y como punto de partida para nuevos avances politicosociales. Asi lo han comprendido y convenido las fuerzas antifascistas (socialistas, libertarios y republicanos) dentro de España, lo que es una razôn màs para adscribirnos a tal criterio; asi està convenido y aceptado por las misma fuerzas en Francia, e idéntica posiciôn adoptamos, desde un principio, los socialistas expatriados en los tres continentes, al ser animadores de la Junta Española de Liberaciôn.

El Estatuto de Refugiados

De conformidad con el Decreto de fecha 15 de marzo de 1945, publicado en el Journal Officiel del dia 21 de abril del año en curso, concediendo el estatuto juridico a los refugiados españoles en Francia, la Oficina Central funciona ya en Paris, y van a abrirse delegaciones en Marsella, Burdeos, Tolosa y Perpignan.

El Estatuto es aplicable a los españoles asilados en Argelia, y se espera que lo sea pronto en Marruecos y en Tùnez.

La Oficina Central està capacitada para expedir certificados de nacionalidad, nacimiento, matrimonio, viudedad y de Ley a los refugiados españoles y por tanto los ciudadanos españoles que por su ideales politicos se hallan fuera de España no precisan en modo alguno acudir a los consulados de Franco para obtener su documentaciôn.

En los actuales momentos la Oficina Central en Paris concede la precedencia a los refugiados españales que, carentes de toda documentaciôn, estan reintegràndose al territorio francés después de haber permanecido en los campos de concentraciôn de Alemania.

También se atiende a los españoles cuyos récépissés o tarjetas de identidad de extranjeros caducan en plazo breve, ya que los certificados expedidos por la Oficina Central serviràn para obtener la documentaciôn francesa sin necesidad de presentar las cartas de nacionalidad extendidas en los consulados de Franco y que hasta ahora se exigian en las Prefecturas.

El Gobierno provisional de la Repùblica Francesa al conceder el Estatuto juridico a los refugiados españoles ha establecido la cuota de 120 francos para el certificado de nacionalidad y cuantos requieran la autentificaciôn del consejero técnico del Ministerio de Negocios Extranjeros de Francia.

Los refugiados españoles residentes fuera de Paris pueden solicitar por carta dirigida al Director de la Oficina Central los documentos que precisen. En la solicitud deberàn consignarse los datos siguientes:

1. Nombre y dos apellidos. 2.° Profesiôn. 3. Estado civil. 4.° fecha, lugar y provincia del nacimiento. 5.° Nombre del padre y de la madre, y 6. direcciôn completa de su actual domicilio en Francia.

Los que se encuentren en posesiôn de un récépissé o de la carta de identidad de extranjeros deberàn consignar en su peticiôn la autoridad que expidiô el documento, asi como la fecha y localidad en que fué expedido y la fecha en que caduca. Quienes no posean esos documentos franceses adjuntaron a la solicitud el documento acreditativo de poseer la nacionalidad española. En ambos casos se acompañarà igualmente el aval del partido politico u organizaciôn sindical a que pertenezca el interesado.

Si el partido politico u organizaciôn sindical expresaran en el aval, bajo su responsabilidad que el interesado no puede abonar la cuota de 120 francos, el Director de la Oficina Central solicitaria del consejero técnico del Ministerio de Negocios Extranjeros se redujese la cuota en un 50 por ciento, es decir a 60 francos. Caso de que en el aval se consignase la indigencia del peticionario el documento se extenderà gratuitamente.

Teniendo en cuenta que los fondos recaudados por la expediciôn de los certificados se destinan por el Gobierno francés para atender obras de caràcter social y benéfico a favor de los refugiados españoles, la Oficina Central espera que solamente solicitaràn la reducciôn de cuota o la expediciôn gratuita quienes se encuentren verdaderamente imposibilitados de abonar el derecho establecido.

Los refugiados españoles al solicitar la documentaciôn o pedir informes a la Oficina Central deberàn adjuntar un sello de correos de dos francos o seis francos si desean que la contestaciôn se haga certificada. En breve quedaràn instaladas en el local definitivo las oficinas y la direcciôn se comunicarà por la prensa, los partidos politicos y las organizaciones sindicales. Hasta ese momento la Oficina Central ruega a los refugiados españoles no se dirijan a ella màs que en casos de suma urgencia y envien la correspondencia al señor D. Fernando G. Arnao, Director de la Oficina Central de Refugiados Españoles. Hotel Sports, 38, Avenue de la Motte Picquet. Paris (7).

Nuestros màrtires

Antonio Bujalance

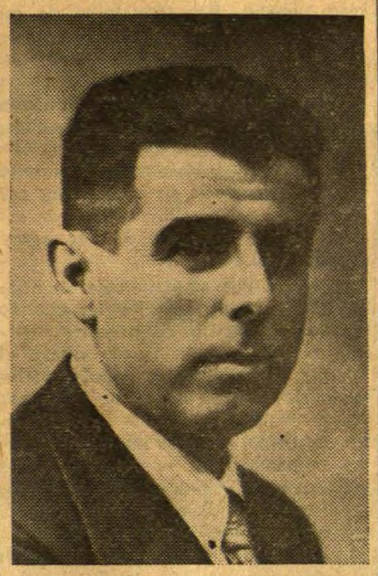

Campesino, Presidente de la Federaciôn de Trabajadores de la Tierra de la provincia de Côrdoba, Diputado socialista por esta provincia, tan querido por los trabajadores del campo como odiado por los terratenientes. Su dinamismo, su generosidad y su entusiasmo eran proverbiales. Apresado en los primeros dias del levantamiento fascioso, fué inmediatamente fusilado sin el menor tràmite juridico.

Caballero, en Moscù

La hija de nuestro compañero Largo Caballero que se encuentra en Paris, ha recibido carta de su padre, enviada desde Moscù, en la que le anuncia su inmediato regreso a Francia.

Esta noticia ha producido gran jùbilo en los medios socialistas, al disipar todas las dudas sobre la existencia de nuestro ilustre compañero.

Intensifiquemos nuestra ayuda a los companeros de Espana

De espaldas al drama

por Indalecio PRIETO

SAN FRANCISCO, Cal. mayo 20.— Si la conferencia internacional que se està celebrando aqui quedô desde sus comienzos desmedulada, fué porque previamente se le sustrajeron los problemas màs importantes y perentorios que habia de plantear la paz, es decir los concernientes al trato o régimen que ha de darse a los paises derrotados.

La sustracciôn se establece clarisimamente en el capitulô XII y ùltimo del proyecto de Dumbarton Oaks, al decir que ninguna de las disposiciones del estatuto que tan penosa y lentamente se elabora, «impedirà acciôn alguna respecto a Estados enemigos tomada o autorizada como consecuencia de la guerra actual por los gobiernos capacitados para proceder a dicha acciôn o para autorizarla».

La ambigüedad con que aparecen redactadas varias de las principales entre esas disposiciones estatutarias, también campea a sus anchas en la copiada. ?Quiénes son los gobiernos capacitados para proceder a tal acciôn o para autorizarla? Pareceria natural que siendo una causa comùn de las Naciones Unidas, se consideraran capacitados a los gobiernos de todas ellas. En ese caso, siendo la conferencia una asamblea formada exclusivamente por las Naciones Unidas, resultaria lôgico equiparlas a todas en semejante capacitaciôn, pero la realidad es muy otra.

En cuanto se refiere a Europa, donde la guerra ha concluido, el diploma de capacidad se lo extenderàn a si mismas Rusia, Inglaterra y los Estados Unidos, concediendo, si acaso, un accésit a Francia, mas sin otorgar galardones de la misma clase a los demàs paises aliados. La cosa està màs clara que el agua clara, porque de otro modo sobraria la referida clàusula transitoria.

Y lo que deducimos en cuanto a Europa, cabe anotarlo también respecto a Asia, cuando el esfuerzo militar anglonorteamericano, con la cooperaciôn francesa que acaban de concertar Truman y Bidault, demuestre a los japoneses que la delegaciôn celestial otorgada al Emperador Hirohito sirve de poco ante un enemigo que dispone de màs acorazados, aviones, tanques y hombres, conforme a aquellos populares versos que rezan:

«Vinieron los sarracenos y nos molieron a palos; que Dios protege a los malos, cuando son màs que los buenos.»

San Francisco, pues, se diferencia mucho de Versalles. En el bellisimo palacio versallesco, rodeado de los paradisiacos jardines trazados por Le Notre, se abarcô todo en 1919, desde el plan, sangrientamente frustrado, para asegurar la paz del mundo mediante la Liga de Naciones, hasta el castigo de Alemania y Austria-Hungria, comprendiô la desapariciôn del ùltimo de estos dos Imperios, la amputaciôn de territorios al otro, la formaciôn de nuevas nacionalidades como Polonia, Checoeslovaquia y Yugoeslavia, la supresiôn de las colonias alemanas colocàndoles bajo mendato de paises triunfantes, la fijaciôn de indemnizaciones de guerra y la limitaciôn de armamentos.

En los dos vulgares edificios alineados en una plaza cuadrada de San Francisco, donde la conferencia de 1945 realiza sus trabajos y celebra solemnes sesiones, se descarta todo problema similar a los ùltimamente enumerados, o sea todo lo palpitante, todo lo urgente y todo lo grave, quedando reducida la labor de los asambleistas a diseñar una nueva Liga de Naciones màs nuevos ôrganos subalternos para reemplazar los que ésta creô. Por de pronto, ya se ha venido abajo el Tribunal de Justicia Internacional de La Haya, puesto que, en vez de admitirse su subsistencia, se crea otro idéntico.

Asistimos, por lo tanto, a una conferencia semiteôrica, que actùa de espaldas a las situaciones màs dramàticas y cierra los ojos a los peligros visibles. Asi se explica, por ejemplo, que mientras las delegaciones britànica y yugoeslava examinan con aire sesudo y entre ceremoniosas sonrisas diplomàticas el estatuto de la paz, en cuya aplicaciôn quizà no crea ninguna de las dos, el señor Churchill le ofrezca sus respetos al mariscal «Tito» enviando, a guisa de tarjeta de visita, la escuadra inglesa al puerto de Trieste y asi se explica también que Stalin conteste con gesto olimpico sobre lo de Polonia a las extremas cortesias que se le guardan.

Circunscrita a tareas casi anodinas, la conferencia carece de emociôn, empequeñeciéndose ademàs porque, comparàndolos en conjunto, sus rectores son muy inferiores a los que dirigieron la negociaciôn de Versalles.

Hacia la Repùblica italiana

por RODOLFO

Las etapas de la politica italiana, desde el armisticio, caminan en sentido progresivo. El primer gobierno del mariscal Badoglio fué la intentona de poner algunas personas «decentes» a remolque de las oligarquías monárquicas para dar la impresión de un cambio de régimen, que, en realidad, no era nada más que la descomposición de las filas fascistas, causada por la derrota militar. Se constituyó el primer Comité de la Liberación con el concurso de personalidades antifascistas y con la aportación creciente de los resurgidos partidos políticos. Frente a este movimiento y al hecho de que los aliados necesitaran apoyar el movimiento naciente de los partidarios en la zona ocupada por los alemanes, se formó, más tarde, el primer gobierno Bonomi.

Los dos gobiernos Bonomi se formaron bajo la consideración, del lado de los partidos, que las circunstancias no permitían una abstención estéril que hubiese prolongado las intervenciones del gobierno militar aliado y dejado sin cumplir la necesaria depuración de la administración del Estado. Pero entre los partidos, las opiniones no eran, desde luego, uniformes. Aunque los liberales, partido de derechas en Italia, fomentaron una corriente antimonárquica, o por lo menos contra el rey fascista Victor Emanuel, los católicos, resurgidos políticamente bajo el nombre de Cristianos Democráticos, mantienen una posición más bien dudosa... o no dudosa, en favor de toda corriente contrarrevolucionaria. El Partido Comunista, cuyo líder llegó a Italia desde Moscú con el reconocimiento del gobierno Badoglio por la URSS, no sostenía la monarquía, pero no era, en todo caso, adverso al compromiso. Así se explica que el segundo gobierno de Bonomi incluyera a los comunistas pero no a los socialistas ni al Partido de Acción, cuyos líderes no estaban dispuestos a prestar juramento al principe-regente Humberto.

La cuestión constitucional domina las discusiones desde la formación del primer gobierno político de Salerno. Para llegar a un arreglo, se acordó entonces que la cuestión, monarquía o república, fuera decidida después de la liberación del territorio nacional. Dos corrientes se formaron desde entonces: una en favor de un plebiscito y otra en favor de una asamblea constituyente. El plebiscito es el banderín derechista y monárquico, esperando estos medios poder «organizar» cómodamente un plebiscito por el aparato prefectoral, que, por necesidades técnicas, se quedó casi sin depurar hasta la liberación del norte.

El nuevo gobierno, formado bajo la presidencia de F. Parri, ex-jefe adjunto de Cardona, general de los partidarios del norte, marca una orientación decidida hacia una política republicana y obrerista. Parri perteneció durante el dominio fascista a la organización clandestina «Justicia y Libertad», cuyos líderes en el exilio fueron Carlo Rosselli y Emilio Lussu. Es un antifascista activo, como todas las personalidades del Partido de Acción, que tomó la sucesión de «Justicia y Libertad», y que tiene el criterio que sin el apoyo de la clase obrera ningún progreso político puede realizarse. Tuvo siempre, como Rosselli y Lussu, relaciones íntimas con los socialistas y colaboró recientemente, en el norte, con un jefe militar de partidarios, el comunista Longo.

El «viento del norte» ha cambiado a fondo la situación en la capital italiana. Bonomi era un presidente que personalizaba el «menos mal», sin inspirar confianza ni a la izquierda ni a la derecha. Parri, apoyado por Pietro Nenni, socialista y Togliatti, jefe comunista, forma una coalición antifascista, a la cual los demás partidos se adhieren porque no les queda más remedio.

El «viento del norte» expresa la voluntad decidida de la clase obrera, que liquidó tan magníficamente el fascismo y el ejército de ocupación nazi, de no luchar sin resultado. Nuestro camarada Nenni, antes de consentir su nombramiento como vicepresidente del consejo, se entrevistó con el príncipe regente, advirtiéndole que el insistir en el plebiscito por la parte monárquica, sería provocar la guerra civil. Constituido el nuevo gobierno, Nenni ha sido encargado de preparar las elecciones para la asamblea constituyente, mientras, se convocará la Asamblea Consultiva, para el período intermedio, que el gobierno anterior no supo animar.

No podemos hablar ya de victoria, pero es indudable que desde Badoglio a Parri se observa un progreso enorme hacia la liquidación total del fascismo y hacia la república que garantizará a la clase obrera italiana sus esenciales libertades políticas.

Mucho cuidado, companeros

Mucho cuidado, refugiados españoles. Mucho cuidado con la nueva añagaza que los falangistas lanzan para cazar incautos. Franco está haciendo una gran campaña para que los Aliados se convenzan de que es una buena persona y que sería injusto considerarle como criminal de guerra o como criminal a secas, que es lo que sostenemos nosotros. Para ello ha inventado una amnistía. Claro está que no se trata de ninguna amnistía, pero él quiere que se la llame así. El caso es que en los periódicos y en la radio españoles se hace un llamamiento a los refugiados que hay en Francia y Africa para que regresen a España, prometiéndoles la máxima generosidad del Caudillo. Ya sabemos en qué consiste su generosidad : en dejarles elegir, si acaso, la forma en que han de morir.

Las autoridades franquistas de la frontera han recibido una comunicación que dice así: «Es necesario llevar a conocimiento del personal exilado en Francia, valiéndose de cuantos medios se disponga, para propagar las facilidades que se dan a los mismos para su paso a España. Estas facilidades son las siguientes: Todo el personal que desee pasar a España será sujeto a una rapidísima información. Si de ésta resultasen cargos graves que lleven consigo la privación de libertad, tendrán facultad los que así lo deseen para regresar a Francia inmediatamente, garantizándoles en mi nombre que no se les pondrá ninguna dificultad para ello. Si no resultasen faltas graves, tendrán autorización para trasladarse al punto que deseen, y deberá garantizarseles que « no ha de ocurrir nada ». Se ha de llevar al ànimo de los refugiados el deseo del Gobierno de España de liquidar este problema con la mayor benevolencia y rapidez ». Y tiene fecha 9 de junio de 1945.

Los consulados franquistas despliegan con este motivo inusitada propaganda hablando, para más coaccionar a nuestros compañeros, de la crisis de trabajo que se avecina en Francia y de la penosa situación económica en que van a encontrarse los refugiados muy pronto. Y no les falta agentes bien pagados que han comenzado la propaganda en los medios traque la represión falangista es hoy, en España, más fuerte que nunca, que se sigue encarcelando, fusilando y asesinando. Cuidado, pues, compañeros ; mucho cuidado con la falaz propaganda de los que quieren proporcionar nuevas víctimas a los verdugos falangistas.

Temas de Partido

Exigencias

por JAM

Hablar y escribir es difícil, sin embargo, no es un imposible para los que supieron conservar siempre su condición de hombres de ideas. Decir la verdad pública y privadamente, es una virtud, aunque no se sepa adornar con lindas imágenes. Por esto, vamos hoy a romper el silencio que hasta la fecha fué promesa hecha en momentos sombríos, cuando la soledad y el olvido de unos hombres representaban la falta más calificada dentro de la pureza que aromatizó en cada instante nuestros ideales. Aparentemente, parecerá que este silencio, fué otra falta de mi parte y por tanto cabría la responsabilidad de un supuesto abandono. !NO!

Eran tiempos muy difíciles, cuando muchas gentes sólo vivían para ellos, olvidando socratisimos deberes. En tonces, unos nómadas del desierto tenían organizada su resistencia, por ella morían y por ella sufrían, con estoicismo, los trallazos de los agentes del Mal.

Hoy, cuando se vislumbra un nuevo día para nuestra Patria, cuando la unidad dentro de nuestro Partido es una realidad y de nuevo el bloque de cemento ha sido restañado de las grietas que le hicieran unos desaprensivos, salge de ese aparente mutismo, no para exhibir un trabajo personal, sino para presentar las exigencias de todos los camarados que conmigo vivieron aquellos trágicos momentos.

A nuestro Partido, en su acción política, no le cupo jamàs la responsabilidad de incurrir en dejaciones de primordial importancia, como sería, la de no superar, en su formación creciente, aquellos cuadros que fueron siempre el mayor patrimonio que nos legaran los fundadores de nuestra gran colectividad. Precisando esto, nuestras exigencias determinan una mayor eficacia en nuestros trabajos y una no menor elevación ante e interes comùn que beneficien nuestras relaciones internas, para que jamàs se pueda desbordar de nuevo en luchas que entorpezcan la consecución de nuestras màximas aspiraciones.

Son muchos los que hoy pueden poner cátedra de socialistas, hay una cantera de hombres que una dura experiencia les han hecho adquirir sabias concepciones en ese orden pràctico y también teórico, pues hay centenares que superaron sus conocimientos leyendo textos que consagran las más claras y eficaces teorías marxistas. Sin embargo, lo que más me ha satisfecho, amigos de exilio, ha sido el poder observar, que sin dejar de leer a Carlos Marx, no olvidaron a Pablo Iglesias.

Ellos, conmigo, reclaman y exigen una tal renovación, que en el presente de las máximas seguridades, para que en el futuro inmediato, seamos el vivo ejemplo de una acción que canalice todos los valores morales y espirituales que dieron y darán vida a nuestro Partido.

Los que no estén de acuerdo, que se aparten, o serán apartados por los que sin miras parciales o de fracción, sabemos poner el interés de Partido, por encima de bastardas pretensiones o burdas aberraciones, que denotan persistencia en pasados errores.

Con conciencia de clase y clara conducta, seamos dignos de poder estrechar la mano de F. Largo Caballero.

Casablanca, Junio 1945.

Agrupaciòn Militar

(A. M. E. R. E)

Oràn

Ha quedado constituida esta nueva agrupación de exilados filial de la Agrupación en Francia y de la recientemente constituida en Argel-Constantina, que conjuntamente con Marruecos integran el A. del N. La reunión previa procedió a designar una comisión que procediera a aceptar las peticiones de ingreso. Esta está compuesta por los jefes del Ejército Republicano don Atilano Sierra, don Luis Guillén, don José Alonso, don Isidoro Calvo y don José Pargada, quienes procederán en fecha próxima a convocar la primera Asamblea para la constitución definitiva de la Agrupación en Oràn y Departamento.

Podemos anticipar que en su visita a las autoridades locales la comisión organizadora quedó muy complacida por las atenciones que con ella se tuvo y las promesas que se les hicieron, basadas siempre en su apoliticismo.

Argel

Asamblea extraordinaria

Para tratar de problemas importantes en el orden interno de esta Agrupación, se celebrará una Asamblea extraordinaria, por esta Departamental, en nuestro local social, calle de Borely la Sapie, núm. 31 sótano (Bar la Cigogne», el próximo sàbado día 7, a las cinco de la tarde.

Se ruega la puntual asistencia.

EL COMITE

Leed y propagad

«Renovaciòn»

El Partido en Africa

Argel

Asamblea

La Agrupación Socialista de Argel celebrará Asamblea ordinaria los días 8 y 15 del mes de Julio en el domicilio social, 16 Rue Montagne, y a las 9 de su mañana con el siguiente

ORDEN DEL DIA

1.° Lectura del acta anterior para su aprobación.

2.° Correspondencia.

3°. Gestión del Comité. (Estado de cuentos etc.).

4.° Elección de Vice-Presidente Secretario, Tesorero y Vocales primero y segundo.

5.° Ruegos, preguntas y propuestas.

Se encarece la asistencia de todos los afiliados.

EL COMITE

Uxda

Acto conmemorativo

Organizado por la Secciones locales del S. F. I. O. y P. S. O. E: y con el fin de conmemorar la liberación de los camarados Leon Blum y Largo Caballero se celebró el día 3 de los corrientes un aperitivo en el local del Parti Socialiste: El local se vió atestado de público, teniendo necesidad de abrir las puertas de la calle de par en par, con el fin de que pudiesen escuchas los numerosos concurrentes. Presidió el camarada Desaule, Secretario General del SFIO. **Olaya,** del Comité Local del P. S. O. E., saludó en francés a los camaradas franceses. **Pérez,** del Comité del S. F I. O., lo hizo en castellano a los españoles. **Dufois**, Secretario de C. G. T., ensalzó a León Blum. **Lalyn,** en nombre de la France Combatant y de las Mujeres antifascista, después de calurosos y emocionantes elogios a los camaradas Blum y Caballero, manifestó su alegría por su liberación y su confianza en la resolución de todos los problemas internacionales, entre los que coloca a España en primer plano. **Peyrat**,en nombre de la Agrupación del P. S. O. E. de Uxda, hizo una documentada biografía del compañero Largo Caballero, diciendo que su liberación ha producido inmensa alegría, no solo a los socialistas, sino al proletariado español entero. El camarada **Degans,** antiguo militante del S F. I. O., hizo con palabra fácil é irónica, una historia de la no intervención en el problema español y del Gobierno de Petain, terminando diciendo «La Comisión de Negocios Extranjeros de la Asamblea Consultiva, ha presentado una moción al Gobierno de República, para que rompa sus relaciones con Franco, no olvidéis que el Presidente de dicha Comisión, es un socialista». **Rayo,** por la U. G. T., siguió punto por punto, la lucha de Caballero en pro de las reivindicaciones obreras y ensalzó su gestión como Secretario General de la U. G. T. y como Delegado a la Oficina Internacional del Trabajo. **Juglar,** del S. F. I. O., por el Franco-Allié, expresó su confianza en una pronta y favorable solución del caso español. **Miguelez,** por las JJ. SS. habló en francés y en castellano, relatando varias anécdotas de la vida de Caballero y marcando la labor a realizar por la JJ. SS. Cerró el acto, con un breve resumen, el Presidente camarada **Desaule,** cantándose,con gran entusiasmo,el Himno de las Juventudes y la Internacional.

Corresponsal

Oràn

Festival socialista Pro-Fondos para España

En la sala de Jean Jaurés tuvo lugar el domingo 24 del corriente un interesante festival artístico, organizado por la Comisión Ejecutiva del Departamento de Oràn. Todos los números del programa variadísimo, así como los discursos breves pronunciados, fueron de la mayor complacencia del numeroso público socialista y simpatizante que llenaba el local. El acto que era por invitación, produjo no obstante crecida cantidad que es destinada a los llamados Bonos de Liberación que con destino a nuestros hermanos de España, propugna la Ejecutiva en Francia. Los asistentes quedaron complacidos.

Asamblea

Para dar cuenta a sus afiliados de comunicaciones diversas, discutir la gestión de sus delegados al Congreso departamental y elegir Comisión Revisora de Cuentas, la Ejecutiva local convocó Asamblea extraordinaria. En los debates iniciados, las corrientes contradictorias aclararon sobradamente los temas de discusión llegándose a la adopción de decisiones serenas y reflexivas.

CONFERENCIAS

«El problema de la tierra»

Iniciando una serie de conferencias organizadas por el Partido Socialista local el compañero Fermin Blazquez, Presidente de la Ejecutiva de Oràn, hizo una interesante disertación sobre temas concernientes al agro Español. Sus opiniones escuchadas por gran asistencia, despertaron vivo interés entre los reunidos, quienes exteriorizaron su preocupación por éste asunto al solicitar del orador aclaraciones y ampliación de sus puntos de vista lo que éste hizo gentilmente para llegar al convencimiento del auditorio. Fué muy aplaudido.

«Nacionalización de los ferrocarriles y su conexión con los transportes por carretera»

Sobre asunto de tal transcendencia y envergadura, el compañero Gregorio Riesgo, ilustró con su conocimiento en la materia a los reunidos. El concepto de la nacionalización, la diversidad de consecuencias, de ellas derivadas y la nueva rama que crea para el ferrocarril el transporte por carretera, quedaron acertadamente interpretados, mereciendo los aplausos del numeroso auditorio congregado.

«Nacionalización de la Banca»

Ante gran auditorio el compañero Antimo Sànchez expuso certeramente los reformas que cabe hacer dentro de los organismos centrales del capitalismo para llegar a su nacionalización tan necesaria para la vida de España, no porque esto sea un deseo del proletariado. Su enjuiciamiento de la legislación bancaria de nuestro país, sus opiniones sobre el acercamiento de la banca a los trabajadores y a los campesinos, mediante cooperativas y créditos, merecieron la más profunda atención y los aplausos de los oyentes.

Corresponsal

Coexistencia de Partidos Socialistas

Por W. CARRILLO

III

«Por defe[illegible]terio contrario al final de [illegible]guerra—agregó el camar[illegible]mans—; por haber declar[illegible]greia que en Alemania hab[illegible]s fué execrado incluso en [illegible] país. Hoy no creo lo que [illegible]nces, pero no quiero adopt[illegible]ción negativa y estoy conf[illegible]que una Comisión perm[illegible]ocure ponerse en contacto [illegible]lemanes para ver si es pos[illegible]resurja el Socialismo en A[illegible]

La declara[illegible] Conferencia empieza dic[illegible] la cuestión alemana es [illegible]s más importantes para la [illegible]ación internacional; que [illegible] una solución duradera si no [illegible] ala organización mund[illegible]dios de acción que permita [illegible]a práctica las decisiones que [illegible] que el hitlerismo alemán [illegible]más reciente y bárbara expr[illegible] militarismo e imperialismo [illegible]al de Alemania»; que d[illegible] el periodo hitleriano, el [illegible]emán ha cargado con un [illegible]colectiva, por lo cual debe[illegible]on las consecuencias de [illegible], etc. etc., y termina dicie[illegible]«la Conferencia de los Pa[illegible]cialistas Europeos declara [illegible]spensables las siguientes me

«1. UNA [illegible]ON MILITAR TOTAL Y [illegible]ADA POR LAS NACIONIDAS

»Por un [illegible]ndo de tiempo, la duración [illegible] sólo podrá ser decidida cuan[illegible]osible obtener la evidencia [illegible] del estado de Alemania y d[illegible] alemán, Alemania debe s[illegible]istrada por las Naciones Uni[illegible]irá un periodo durante el cu[illegible]ania podrá ser administrada [illegible]manes sometidos a la inspe[illegible] las Naciones Unidas. La o[illegible] militar total de Alemania [illegible]da a cabo por un ejercito co[illegible] tropas americanas, britá[illegible]éticas y francesas, y si lo [illegible] belgas, holandesas, polac[illegible]s y checoeslovacas.

«2. CAST[illegible]TIVERO DE LOS CRIM[illegible]ES

..«Todos los [illegible]les de guerra, sean o no lide[illegible]erán ser juzgados y castig[illegible] acuerdo con la gravedad de [illegible]menes que hayan cometido.

«3. REGIM[illegible]OCRATICO

«El, primer [illegible]dar es la abolición de la [illegible] administrativa y de las leyes [illegible]s básicos del Tercer Reich, [illegible]alación de todo lo llamado «[illegible]ey Alemana» preparada por [illegible] de Hitler. Entre el fin del [illegible] de Hitler y la constitución de [illegible]men democrático habrá un [illegible] transitorio caracterizado por [illegible]ncia de cualquier sistema [illegible]erno puramente alemán, y [illegible]as militares de los países vict[illegible]. Es de esperar que éste pe[illegible] de tan corta duración como [illegible]cunstancias lo permitan. To[illegible] de volver a régimen no de[illegible] en Alemania debe ser consi[illegible]como una preparación para [illegible]o ataque a la paz.

«4. DESA[illegible]OTAL DE ARMA[illegible]

«Todas las [illegible] armadas de tierra, mar y [illegible]ben ser prohibidas y Alemania [illegible] ser requerida para entre[illegible]totalidad de su material de g[illegible] a destruir todas sus fortifi[illegible]. Nadie que haya pertenec[illegible]alquiera organización nazi [illegible]alquier oficial del ejército res[illegible]S., S. A., Gestapo) deberá [illegible]mitido en las fuerzas de pol[illegible] ningún otro cargo del Estado.

El sistema d[illegible] incluyendo no sólo el Rhin y [illegible]sitarios, el Neckar y el Main, [illegible]mbién el Danubio, el Oder, e[illegible] el Weser, los canales que co[illegible] con ellos y el Canal de Kiel [illegible] ser llevados por una adminis[illegible] internacional.

«5. COM[illegible]CION Y [illegible]RESTION

Lo que desp[illegible] la última guerra se conoció [illegible]raciones deben ser pagadas ésta[illegible] por la entrega de mercancías [illegible] la prestación de servicios por intermedio de una junta internacional de distribución similar a la establecida en el proyecto internacional socialista de 1922.

«Ademas. Alemania debe ser obligada a restaurar, tan pronto como sea posible, ya sea en forma de los artículos actuales interesados o de sus equivalentes, todo lo robado o requisado (ganado, productos agrícolas e industriales, material ferroviario, muebles y equipos de las casas particulares, museos, iglesias, librerías, universidades, escuelas, hospitales, etc.).

«6. ESTABLECIMIENTO DE UNA ZONA ESPECIAL DE SEGURIDAD EN EL RHIN

La ocupación militar en los territorios del Rhin, del Rhur y del Saar debe ser particularmente fuerte. Alemania debe quedar imposibilitada por métodos administrativos, pero no por anexión, de toda posibilidad de utilizar dichos territorios y sus riquezas con fines agresivos. La Conferencia Socialista demanda también que,en el caso de otras partes de Alemania, primero las tropas aliadas y más tarde, cuando hayan sido constituidos, tengan una parte considerable en la ocupación contingentes del Ejército Internacional previsto a tales fines en el acuerdo de Dumbarton Oaks.

«7.EXPROPIACION DE LOS PRUSIANOS Y OTROS GRANDES TERRATENIENTES

«Una de las condiciones esenciales de la transformación de una Alemania guerrera a otra Alemania pacifica es la destrucción del poder económico de sus clases y el desgajamiento de los Estados de la aristocracia prusiana.

«8. CONTROL DE LA INDUSTRIA ALEMANA Y DE SU POTENCIAL DE GUERRA

«En Alemania debe ser prohibida toda producción de material de guerra. Los magnates de la industria pesada alemana deben ser expropiados. La industria pesada de los territorios del Ruhr y del Rhin debe ser internacionalizada y administrada por una organización cooperativa (tanto productora como distribuidora) constituida por los Estados cuyas industrias hayan sido destruidas y que tienen principal interés en la futura organización de esta parte de Alemania. En la dirección deben participar delegados de la Organización Obrera Mundial. La Conferencia Internacional Socialista hace constar que es necesario impedir la internacionalización de la industria pesada alemana de forma que pueda conducir al enriquecimiento de ciertos truts mundiales, lo que representaría el triunfo de los intereses del capitalismo privado a través y dentro de todas las fronteras. Hay que impedir que la industria pesada alemana siga siendo un instrumento de guerra transformàndolo en un instrumento de paz, razón por la cual la Conferencia Socialista reclama su internacionalización y su administración por una organización cooperativa internacional. El mismo principio debe ser obtenido en la administración de la aviación civil de Alemania y de su marina mercante.

«Toda otra industria que pueda ser transformada en instrumento de guerra debe sujetarse a una extricta vigilancia, bien si dicha industria funciona en Alemania, o ya se encuentre camoufladа en otros países.

«9. CONTROL FINANCIERO

«Es indispensable el control sobre todas las fuerzas alemanas, incluyendo los presupuestos nacional, provincial y municipal, así como el sistema fiscal de los bancos.

«10. CONTROL DE LA PRENSA, RADIO Y CINEMA

«11. CONTROL DE LA ENSEÑANZA

Unas de las tareas más delicadas y difíciles, pero, sin embargo, una de las más urgentes que las Naciones Unidas tienen que llevar a cabo, será la de establecer una estrecha inspección de toda la enseñanza, pública y privada, en Alemania. Necesitamos eliminar todos los elementos nazis, nacionalistas y militaristas, desde el cuerpo de enseñaza en todos sus grados, universitarios, secundario, elemental y técnico, y cambiar los principios fundamentales que han sido el sostén fundamental de toda la enseñanza hitleriana de Alemania, incluyendo los elementos de enseñanza, los métodos empleados y el propósito de la propia enseñanza, la «moral» inculcada en la juventud germana.

Vida de la U. G. T.

Oràn

Asamblea de la Unión General de Trabajadores

Al objeto de dar cuenta de la gestión del Comité y de asuntos diversos, se reunió la Asamblea de la U. G. T. Todas las decisiones fueron aprobadas por unanimidad y se acordó el nombramiento de una ponencia que procediera a redactar un proyecto de Reglamento que rija a la organización. Los reunidos ratificaron su confianza en sus directivos actuales.

Reunión de grupos ugetistas

Con gran frecuencia los grupos de la U. G T. continuan sus reuniones para tratar importantes asuntos relacionados con futuras responsabilidades.

Entre los últimos reunidos merecen destacarse por la importancia de sus acuerdos los Ferroviarios y Trabajadores de la Tierra. Entre todos ellos, reina el mayor entusiasmo y la más cordial camaradería.

Corresponsal

Comisión Ejecutiva de la Federación de la Unión General de Trabajadores en Africa del Norte

Rogamos a todas nuestras secciones que no lo hubieran cumplimentado ya, remitan inmediatamente a esta Ejecutiva relación nominal de afiliados, según modelo de fichas que a su debido tiempo remitimos.

Nuestra Central en Francia está poniendo en marcha los Secretariados profesionales, con miras a la organización, ante el posible retorno a España, por lo que precisa: Profesión, residencia y cargos sindicales ostentados. (Todo ello se refiere a nuestro país).

En lo que respecta al ramo de Transporte en general, el llamamiento es apremiante, en razón y referencia a su organismo internacional.

Por lo que esperamos que todos los afiliados, por mediación de sus respectivos secciones, cumplan este requisito lo antes posible.

La exclusiòn de Franco

Washington, 22 Junio.— La prensa de los Estados Unidos ha acogido calurosamente la decisión tomada en San Francisco para impedir al Gobierno del General Franco que ingrese en el sistema mundial de Seguridad

El periódico «Sun», de Chicago, califica el acuerdo de «un buen comienzo de justicia internacional«.

El diario «Post-Dispatch», de San Luis ha dicho que «la unànime resolución adoptada en San Francisco es una dura bofetada a un activo fantoche y colaborador del fascismo, y tiene la aprobación del pueblo Norteamericano». El «Post-Dispatch» añade: «que los Estados Unidos rompan sus relaciones con el Gobierno del General Franco», y agrega: «la acción de San Francisco alienta a los que trabajan por la restauración de la Repùblica Española, que Franco destruvó con la ayuda de Hitler y Mussolini».

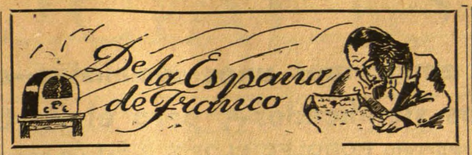

Abastos

He aqui un cuadro del racionamiento para el mes de Junio:

Murcia: según el periódico «Verdad»:

Aceite, 1/8 de litro; arróz, 200 gr.; harina de trigo,200 gr., azúcar, 200 gr.; café, 100 gr. y tocino, 100 gr. por el precio total de 6,70.

Oviedo: según el periódico «Nueva España»:

Azúcar, 250 gr.; aceite, 1/4 de litro; arróz, 250 gr.; pastas para la sopa, 250 gr. y jabón, 100 gr., por el precio total de 4.60.

Madrid: según el periódico «Pueblo»:

Azúcar, 250 gr.; arróz, 200 gr.; café, 100 gr.; chocolate, 100 gr.; aceite, 1/4 de litro por el precio total de 6,65.

Para los niños, un bote de leche condesada y 250 gr. de leche en polvo (precio: 8,65).

Como puede apreciarse las raciones de aceite han sido rebajadas. El Ministro de Agricultura ha explicado que la cosecha anterior habia sido mala y que la próxima se anuncia peor aún, asi que es necesario hacer economías. No ha explicado por qué entonces se ha mandado tanto aceite a Alemania el año pasado. Claro que de esto no se habla en la España franquista...

El enemigo n.° 1

El Sr. Franco se ha dignado hacer un discurso para la clausura del Congreso Agrario del Duero. Si este discurso no hiciera más que volver a exponer las apreciaciones acostumbradas sobre la «democracia orgànica» del régimen, no nos intersaria, porque ya conocemos de memoria los párrafos. Nos trae algo nuevo, un ataque indirecto contra la monarquia y «las nefastas oligarquías que llevaron a España sobre el camino de la ruina». No hay lugar a dudas, llega hasta a aceptar las tesis de los republicanos que hacian partir la decadencia española de los tiempos de Felipe II, con la sed de oro de los Américas. Le agradecemos que haya rectificado ciertos pensamientos erróneos de la Falange, sobre el plano histórico, y que acepte nuestra profunda convicción de la nefasta acción de los monárquicos. Ahora, que no puede partir de la misma causa: para nosotros, la monarquia ha fracasado y la ùnica solución para España es un régimen republicano, de democracia verdadera con profundos cambios sociales. Actualmente, para Franco y la Falange, la monarquia es el enemigo, porque un pretendiente al trono, apoyado por la potencia conservadora británica, habla en el plan de «quitate tú para ponerme yo». Claro, la Falange no quiere dejar el sitio: por eso, toda la propaganda actual tiende a demostrar que la monarquia no tuvo fuerza directora, que las oligarquías monárquicas no supieron defender el régimen cuando vino la hora y que (esto no se dice muy claramente, pero se sobreentiende) el poner otra vez una monarquia en España sería debilitar el estado frente al «peligro rojo». Y como el peligro rojo es el enemigo n.° 1 tanto de los falángistas como de sus antiguos aliados, y que el miedo es fuente de sabiduria, como dice el proverbio, se mueve el espantajo con la idea de animar el valor de las huestes falangistas y de calmar las veleidades de los monárquicos.

No dudamos del éxito de la maniobra. Los capitalistas de todas las grandes potencias estàn de acuerdo para apoyar a fondo al régimen franquista buscando en España el mercado para sus productos y hasta tienen confianza para prestarle dinero, testigo de esta confianza el último empréstito de 50 millones de dólares concedido por capitalistas norteamericanos al Estado de la Falange.

San Francisco 21 Junio.—El comentarista de Radio Norteamericana Sr. Harry Wickersham, informa hoy, que el tema de todas las conversaciones en San Francisco, es la reacción espontánea e inolvidable de todos los Delegados a la Conferencia y del personal que se hallaba en las tribunas, ante los discursos del Sr. Quintanilla y otros Delegados en contra del régimen franquista. El acuerdo adoptado—sigue diciendo desde San Francisco el comentarista Harry Vickersham—, «se considera como el acto simbólico que significa la verdadera base democrática de toda la actuación de la Conferencia».

♣

Nueva York, 20 Junio.—Comentando el texto aprobado en San Francisco que prohibe la entrada en la organización de la Paz a aquellos países cuyo gobierno ha sido instaurado con el apoyo de Alemania e Italia, el diario «New York Herald Tribune» dice hoy: «En el curso de la reunión más entusiasta de toda la Conferencia, España se ha visto excluida de la futura organización de la Paz».

Asamblea Juvenil en Oràn

El domingo día 10 de Junio reuniose la Juventud Socialista en Asamblea para tratar asuntos de interés. Toda la gestión de los ejecutivos locales hasta esa fecha quedó aprobada unànimemente así como cuantos asuntos de trámite y proposiciones fueron presentados a la deliberación.

Propagad EL SOCIALISTA

La verdad ante todo

Hece algún tiempo circuló con cierta profusión una nota, de la que se hizo eco la prensa diaria francesa, según la cual, se habia constituido en Londres una Comisión integrada por castellanos, vascos, catalanes y portugueses. Dicha Comisión, a juzgar por la nota de referencia, parecia haber llegado a un acuerdo en cuanto a la estructura política de la futura España. Y se añadia que uno de los firmantes de ese acuerdo era nuestro compañero Luis Araquistain.

Nos interesa advertir a nuestros lectores que la nota en cuestión no se ajusta a la verdad. La verdad es que durante tres meses, en Londres, nuestro compañero Araquistain ha discutido las bases de una Unión ibérica con los señores Irujo, Pi y Sunyer y Cortesao. Que encargaron a nuestro compañero la redacción de un manifiesto, quien puso una condición previa: que comenzase dicho documento con la siguiente declaración: «El denominador comùn de los tres firmantes españoles, es la restauración de la República española, con la Constitución de 1931, siempre revisable, como base». Los Sres. Irujo y Pi Sunyer se negaron a suscribir dicha declaración, sin que se llegase a firmar documento alguno.

Eso es todo lo ocurrido en ese asunto. No deja de ser curioso que cuando se han terminado los conversaciones sin llegar a ningún acuerdo, se haya divulgado la noticia, haciendo creer justamente lo contrario de lo sucedido. Queden pues las cosas en su verdadero lugar.

Desde mi aspillera

—Pero ese compañero, ?quién es? ?El Comité?, ?la Agrupación?, ?el Partido?

—No; eso solamente: un compañero.

—Pues parece que es más...

—Nunca se fie usted de las apariencias.

❖

Del prólogo de la segunda edición de la «Causa general!:

«El Gobierno, bajo la inspiración de su generosísimo Caudillo, y siguiendo sus preclaras consignas, ha hecho todo cuanto el más liberal criterio pudiera aconsejar para atraer a los descarriados no criminales, recuperàndoles con amplio gesto comprensivo para la nueva España.»

Por eso, porque ha hecho tanto, estos «descarriados» seguimos siendo tan incompatibles como antes de asegurarnos la vuelta.

❖

Unas palmadas sobre la mesa. Más palmadas, con más energía. Tableteo de ametralladora.

—Compañeros del bar: ?con vuestro permiso podemos empezar la asamblea? !Muchas gracias ! Se abre la sesión.

❖

«El general Patch preguntó a Goering sobre la detención del Ejército alemán en la frontera española, después de la invasión de Francia, y por qué no siguió hasta el Sur y llegó a Gibraltar para embotellar a la Escuadra inglesa, y la respuesta es: «Es'a fué siempre, siempre, siempre, mi opinión y nunca, nunca, nunca se me hizo caso.»

Y el cronista agrega:

«Los alemanes no cruzaron el Bidasoa, a pesar de la opinión de Goering, porque, por mucha que fuera la potencialidad germánica entonces, había que contar con España, y esto era otro cuento de muy difícil explanación. Los alemanes no cruzaron el Bidasoa porque España no quiso ; porque España era justa, noble, vigorosamente neutral. ? Está así claro ? »

Para nosotros que somos algo obtusos, claro que está claro; pero para otros que son más listos, claro que no está claro.

❖

En España a determinados artistas los llamábamos «tozudos de la hilaridad». Pues bien; hemos tenido que venir al exilio para lo que en nuestra tierra llamábamos a los «tontos» llamárselo aquí a los «listos».

❖

He leído en un periódico una amarga queja por la falta de cumplimiento de los compromisos que contrae determinada Entidad.

Nosotros hemos advertido a tiempo, y no se nos ha hecho caso. Concédasenos el derecho de estar avisados por haber sido repetidísimamente escarmentados.

❖

Tratamiento:

—Se levanta usted, se sumerge en un baño socialista al 90 por 100, se satura bien, y la vivir!

—Pero a vivir de «doublé», porque eso del baño es «la capa de encima» nada más.

❖

Leo en «Juventud», firmado por Julia Alvarez :

«Podéis contar con el apoyo incondicional del Partido Socialista Obrero Español...»

!Muy bien, doña Julia! !Que no se diga que es usted roñosa! !Lo mismo, y con la misma razón, pudo usted haber ofrecido las Pirámides de Egipto!

EL DE PUESTO

Nuestras interviùs

«De Espana emigramos unos socialistas--en mayor o menor nùmero, màs o menos significados--, pero el Partido no emigrô de Espana»,

nos dice el companero RODOLFO LLOPIS, Secretario general del Pa tido en Francia y su Imperio.

He venido a Paris unos dias acompañando a los secretarios del Partido y de la Uniôn General. Como las horas diurnas nos dispersan, en las gestiones diversas de cada cual, quiero aprovechar estos momentos de la noche luego de la cena, en que nos reunimos en el hotel—«Calme-Hôtel» se titula, pero no hay que fiarse de los nombres—, para continuar la serie de entrevistas con los dirigentes del Partido y de la Uniôn con destino a los camaradas de Africa del Norte. Hoy, conforme a lo anunciado le corresponde el turno al compañero Llopis, y le abordo resueltamente.

?...?

—La guerra de 1914-18 despertô en mi lo que hay de socialista en todo hombre. Estudiaba yo en Madrid. La guerra nos apasionaba a todos. Todos éramos màs o menos beligerantes... de verdad. Al menos entre nosotros, ya que las discusiones a favor o en contra de los Aliados se terminaban muchas veces a golpes. En 1917, ingresé en la « Asociaciôn general de Maestros», que funcionaba timidamente, casi clandestinamente, como puedes suponer, en la Casa del Pueblo. De ella formaban parte unos pocos maestros «laicos» y unos pocos, poquisimos profesores y maestros del Estado. La sombra prestigiosa de Besteiro nos cobijaba a todos y la actividad serena del pobre Dionisio Correas nos animaba siempre. Esos son mis comienzos sindicales y mis primeros contactos con las Casas del Pueblo, de las que, andando el tiempo, seria vecino perpetuo. Ella me hizo que me encarara con mi conciencia, que descompusiera su poder unificador y analizara la serie de sentimientos contradictorios que constituyen nuestra personalidad. Las brutalidades que la guerra lleva consigo, la crueldad colectiva, el relajamiento moral, la regresiôn humana, todo ello me atormentaba. Pensar que para vengar la muerte de un principe o para decidir la posesiôn de unas colonias se derramaban torrentes de sangre, me sublevaba. En el Ateneo, discutiamos violentamente. Odié la guerra y crei en la maldad de los hombres. Crei en la necesidad de reformar al hombre, en mejorarlo, en educarlo. Me senti con vocaciôn pedagôgica. Me consagré a la educaciôn. No màs juguetes guerreros. Combati el sentido imperialista de la escuela alemana. Combati asimismo el «!Souvenez-vous!», que se dibujaba en la escuela francesa. Me revolvi contra la «ciencia sin conciencia». Hice mia la frase de Anatole France, segùn la cual no se puede educar sin tener las manos limpias: limpias material y moralmente. Sublimé, en una palabra, el instinto luchador de los niños, poniendo su impetu al servicio de un ideal. Reformar el hombre es eficaz, pero lento. El educador comprende y se adapta a tamaña lentitud; pero el ciudadano, no. El ciudadano tiene prisa. Y en mi—creo que es mi ùnica virtud—el profesional no ha matado al ciudadano que llevamos en nosotros. Pero, ademàs y sobre todo, mi conciencia me advertia que no bastaba combatir la guerra, sino sus causas. Y las causas son, fundamentalmente, capitalistas. Como educador, queria reformar al Hombre. Como ciudadano, cómo miembro de una clase social, sentia la necesidad de transformar la Sociedad en sus raices màs profundas. Habia que acabar con el capitalismo, suprimiendo injusticias y privilegios. Para mi, ya no tenian sentido las guerras como no fuesen sociales, ni las luchas, si no eran las de clases. Todo lo que confusamente se despertaba en mi conciencia, lo veia plasmado con claridad meridiana en el Socialismo. Por eso fui a él. Era en 1918 después de la huelga de agosto del 17, que tan profunda huella dejô en mi.

?...?

—En Cuenca, donde fui nombrado Profesor de la Normal, fundé la Agrupaciôn socialista. Fui elegido concejal de aquél Ayuntamiento en las elecciones del 5 de febrero de 1922. He pertenecido a la Directiva de la Agrupaciôn socialista madrileña. He sido Diputado a Cortes por Alicante en las tres legislaturas de la Repùblica: en 1931, en 1933 y en 1936. En las elecciones de 1933, fui elegido también por Madrid, pero, de acuerdo con el Partido, opté por el acta de Alicante. He sido Secretario de la Minoria parlamentaria, Director general de Primera enseñanza y Subsecretario de la Presidencia del Consejo de Ministros en el Gobierno que presidia Largo Caballero.

?...?

—?Una anécdota? Allà va. Era yo Secretario de la Minoria parlamentaria. Acababan de atentar contra Jimenez de Asùa a la salida de su domicilio, resultando afortunadamente ileso por pura casualidad, aunque costando la vida al agente que le acompañaba. Con ese motivo nuestro compañero Asùa recibiô multitud de cartas de felicitaciôn. Una de ellas, no traia firma. En ella se decia que el autor de la misma estaba comprometido para tomar parte en el atentado, pero que a ùltima hora se arrepintiô y se separô de la banda de pistoleros al servicio de Falange. Y que, queriendo descargar su conciencia, le advertia que se preparaba un nuevo atentado contra otro compañero suyo del Parlamento, cuyas señas personales daba y que suponia viviria por el Paseo del Prado, ya que solia tomar el tranvia en la parada del «Savoy». A continuaciôn detallaba minuciosamente los sitios donde solian reunirse los de la banda encargados de perpetrar los atentados. Asùa me pasô la carta. Por las señas personales que en la misma se daban, el compañero en cuestiôn podia ser Araquistàin o Vayo, que vivian en Espalter. O De Francisco, que vivia en Fùcar. Yo me impuse el deber de «proteger» a mis compañeros. Después de prevenirles y tomar las medidas del caso, hablé al Director general de Seguridad, que era Alonso Mallol. Le entregué la carta. Ni él ni yo creimos en lo que en ella se decia, pero como daba tantos detalles de la banda de asesinos, hubiese sido insigne torpeza no haber hecho ninguna averiguaciôn. La averiguaciôn se hizo. Dias después vino a verme a mi despacho del Parlamento, Alonso Mallol. Y cual no seria mi sorpresa cuando me dijo que la carta decia verdad; que la banda habia sido capturada y que habian declarado que la victima elegida no era Araquistàin, ni Vayo, ni De Francisco, sino el Secretario de la Minoria parlamentaria socialista, es decir, yo. Y yo tan preocupado queriendo salvar la preciosa vida de mis compañeros!...

?...?

—Si, en España funciona el Partido. En orden a sus actividades, comprenderàs que no puedo decir nada. Toda discresiôn es poca. La represiôn se ha ensañado y se ensaña con nuestros compañeros. No contribuyamos nosotros a aumentarla y a dificultar el trabajo meritisimo de aquellos correligionarios. Bàste saber que funciona el Partido, que funciona la Uniôn General y que funcionan las Juventudes. Nosotros estamos en relaciôn con aquellos compañeros. Una delegaciôn suya trabaja con nosotros, adscrita a nuestra Ejecutiva. La identificaciôn, en todos los problemas, es completa: relaciones con los afines, programa inmediato, concepto de la unidad orgànica y espiritual del Partido, todo. Nosotros, ademàs, les hemos hecho saber — a ellos y a los demàs compañeros exilados en Europa y América—que, para nosotros, de España emigramos unos socialistas—en mayor o menor nùmero,màs o menos significados—, pero que el Partido no emigrô de España. Alli quedô y alli sigue. Y que al reconstruirse y designar Ejecutiva, no les discutimos, ni mucho menos, los titulos de legitimidad. Nosotros que, como sabes, nos llamamos y somos Partido Socialista Obrero Español en Francia, al que se ha incorporado la Federaciôn Socialista de Africa del Norte y al que se acaba de incorporar el Grupo de Bélgica—con secciones en Bruselas, Ipres, Gante y Lieja—, no reconocemos a ninguna de las Ejecutivas que en el exilio se llaman a si misma nacionales, proclamamos que suscribimos cuantos compromisos hayan contraido nuestros compañeros de España y acatamos las decisiones de su Ejecutiva. Esa tesis la sostendremos en el Pleno Nacional que se reunirà el

dia 24 en Toulouse, y esperamos que sea aprobada por los delegados al mismo. Los camaradas del « Circulo Pablo Iglesias», de Méjico, que conocen nuestros puntos de vista, a través de un largo informe que les he enviado, coinciden en todas nuestras posiciones, segùn un cable que me han dirigido, salvo en lo que se refiere a Ejecutiva central. Pero me anuncian, a su vez, una carta, en la que, seguramente, explicaràn las razones de esa discrepancia. Esperemos a ver.

?...?

—Nuestro Partido, en Francia, tiene excelentes relaciones con todos los partidos y organizaciones sindicales españolas, menos con el Partido Comunista y con sus organizaciones satélites. El Partido Comunista acaba de dirigirse a nosotros para que examinemos conjuntamente la situaciôn politica. De su carta tendremos conocimiento oficial cuando nos reunamos los miembros de la Ejecutiva, que estos dias, para realizar determinadas gestiones, estamos dispersos y ausentes de Tolosa.

?...?

—La Internacional Socialista ha comenzado a reconstruirse. Nuestros compañeros Araquistàin y Carrillo han asistido a la primera reuniôn y nos han enviado un interesante informe. Ahora, al haber terminado la guerra en Europa y haberse reorganizado los partidos socialistas en los paises liberados, se celebrarà una nueva reuniôn, que adquirirà gran importancia. La Internacional Socialista està llamada a desempeñar papel principalisimo en la reconstrucciôn del Mundo. No habrà verdadera paz, ni verdadera reconstrucciôn, si no se aplican nuestras ideas. No habrà pais en cuya gobernaciôn no intervengan los socialistas. Su influencia serà decisiva en el Interior de cada pais. Puede y debe serlo igualmente en el exterior. La Internacional serà su mejor instrumento. Para ello, la primera condiciôn es que la Internacional esté integrada por partidos socialistas auténticos, lo suficientemente internacionalistas para ser en todo momento fiel expresiôn de los deseos e intereses de la clase obrera, sin que en ningùn momento aparezcan como apéndice del Gobierno de su pais. En ese sentido, el Partido Socialista Obrero Español no tiene nada que inventar ni que rectificar. Ha sido siempre fiel expresiôn del proletariado español, y lo seguirà siendo. Por eso, y por la lucha que ha sostenido durante tantos años, asi como por los sacrificios heròicos de sus militantes, tiene la gran autoridad que tiene, y tan legitima. De ahi que en la Internacional Socialista tenga reservado un gran papel.

Ildefonso Torregrosa

Paris, Junio de 1945.

Crônica desde Francia

Franco busca una salida

Durante estas ùltimas semanas, Miguel Maura ha venido celebrando diversas entrevistas con representantes de la España franquista; o, para decirlo màs concretamente, con una delegaciôn del triunvirato que dirige el generalato español. Dich delegaciôn vino con caràcter informa tivo, es decir, para conocer las condiciones en que Maura podria o querria hacerse cargo de formar un Gobierno provisional, y no trajo, por consiguiente, los poderes necesarios para negociar ningùn compromiso. Se trata, pues, de un sondeo.

El Ejército—como todo el mundo ya en España—està convencido de que el Régimen franquista no puede sobrevivir a la derrota de la Alemania nazi y de la Italia fascista. (Y si alguna duda le hubiera quedado, se la hubiese desvanecido el acuerdo adoptado ayer, por aclamaciôn y a propuesta de Méjico, en la Conferencia de San Francisco, cerrando tota posibilidad de que la España de Franco pueda verse nunca representada en el concierto de las Naciones Unidas, acuerdo que viene a confirmar lo anunciado en una de mis crônicas anteriores, de que el problema español se habia tratado en sesiôn secreta y estaba pendiente de ciertas consultas por parte de las delegaciones. Pues bien; tal convicciôn empuja al generalato a buscar una soluciôn aceptable al problema, esto es, una soluciôn aceptable para él, para sus intereses de casta. El Ejército, a lo que parece, veria bien que se formara, bajo su protecciôn, un Gobierno encargado de hacer una consulta electoral sobre el Régimen que quiere darse el pais. En dicho interregno, el régimen que existiria en España no seria Monarquia ni Repùblica. La bandera oficial seria la de rojo y gualda; pero se permitiria, y no se consideraria facciosa, la tricolor. Igual pasaria con la Marcha Real y con el Himno de Riego. El Ejército, luego de constituido el Gobierno, se opondria resueltamente a toda tentativa ajena para desbordarlo antes del plebiscito. En compensaciôn, se compromete a vencer la resistencia de todo aquel elemento del Régimen franquista—alto o bajo—que se opusiera a la formaciôn de ese Gobierno provisional.

Por otra parte, el Ejército pide garantias para su subsistencia como tal. Ademàs, segùn parece, pretende que se considere exentos de toda responsabilidad a cuantos jefes y oficiales han formado parte de los tribunales militares que han juzgado a los republicanos y antifascistas. En cambio, se desentiende de las responsabilidades contraidas por los falangistas y dejan el camino abierto para que se enjuicien y sancionen los crimenes cometidos por estos ùltimos.

Maura, segùn nuestras averiguaciones, ha hecho saber a los mandatarios del Ejército que se comprometia a formar un Gobierno provisional, encargado de ir a las elecciones, y que daba todas aquellas garantias que en estricta justicia podia dar, pero que él entraria en España con la bandera roja, amarilla y morada.

Los generales mandantes han tenido conocimiento de las condiciones de Maura, y su delegaciôn se encuentra de nuevo en Francia, no sabemos aùn si para una ampliaciôn del sondeo o para comenzar las negociaciones del compromiso.

Lo que si se sabe es que Maura ha prometido, para el caso de que no cristalizaran las gestiones durante el presente mes de junio, el abandonar su papel de mediador y retirarse a casa, dejando el paso libre a cualquier otro, pero dando a la publicidad un manifiesto explicando todo lo ocurrido y la posiciôn de cada cual.

Segùn noticias que nos llegan de la frontera pirenaica, las declaraciones hechas por Franco a un periodista britànico, respecto a una consulta electoral para el otoño, han causado enorme sorpresa en el pais. Y sobre todo entre la masa falangista, que no esperaba semejante decisiôn, aùn tratàndose—como se trata—de una tentativa amañada de elecciones.

Por lo visto, la Falange ha sido notificada, y no consultada; es decir que ha tenido que limitarse a darse por enterada. El que la Falange no ha sido consultada, previa y oficialmente, lo demuestra el hecho de que no se ha reunido su Junta Politica con anterioridad al acuerdo gubernamental. Esto no quiere decir, naturalmente, que en las altas esferas falangistas no se estuviera al corriente de la maniobra. No olvidemos que el jefe de la Falange es el propio presidente del Gobierno y que el secretario general de la misma, Arrese, es ministro nato del equipo.

Franco ha hablado de constituir un Consejo de Estado o un Consejo de Regencia (la versiôn que nos llega es muy defectuosa , al objeto de examinar la conveniencia o no de ir a una ràpida restauraciôn monàrquica.

Ahora bien, si hemos de creer a Lôpez Olivàn, uno de los màs autorizados representantes de Juan de Borbôn, el pretendiente al trono es totalmente ajeno a la formaciôn de un Consejo de Regencia y no aceptarà jamàs la corona por la sola voluntad de los generales y sin ser llamado por el pueblo, mediante la natural consulta electoral.

Se piensa que, con esa actitud, Juan de Borbôn quiere màs bien evitarse las salpicaduras de la impopularidad a que parece estar condenado el primer Gobierno que se forme—salpicaduras que habrian de alcanzarle inevitablemente—, y prefiere reservarse para luego. Porque, en verdad, en España y fuera de ella todo el mundo està convencido—tanto las derechas como las izquierdas—de que el equipo de hombres que recoja el gobierno de manos de Franco se desprestigiarà enseguida, siendo tantos y tan grandes los problemas a que van a tener que hacer frente, y de modo especial el enjuiciamiento de los crimenes perpetrados por el régimen y por los hombres falangistas contra los republicanos en general. Sin duda, es dicha convicciôn lo que mueve al generalato a inquirir qué es lo que verdaderamente hay detràs de Maura, qué fuerzas de izquierda le apoyan o podrian prestarle su concurso, llegado el caso. Si, en España, buscan un freno contra el desbordamiento de la venganza popular, y es natural que lo busquen. Esa garantia, es claro, sôlo pueden ofrecerla los partidos y organizaciones antifascistas, que, justo es decirlo, son los primeros interesados en que se realice con las menos conmociones posibles el paso del régimen actual a la Repùblica.

Para evitar que el pueblo se tome la justicia por su mano, yo no veo màs que un medio: que el primer Gobierno constituido por hombres republicanos se preocupe de que la Justicia entre en acciôn ràpida y ejemplarmente. Con toda objetividad, sin apasionamiento alguno, pero ràpida y ejemplar. Mas, ?dônde estàn los magistrados y jueces republicanos para formar, en nùmero suficiente, los tribunales necesarios para impedir lentitudes o retrasos que, decepcionando a la gente, impulsase a muchos a la acciôn personal y directa? ?Circulo vicioso? Algo de eso hay. Y, sin embargo, forzoso es resolver dicho problema, y bien. La suerte de la Repùblica reconquistada depende, en muy buena parte, del modo en que se resuelva.